

ROMÂNIA
JUDEȚUL SIBIU
COMUNA TURNU ROȘU
CONSILIUL LOCAL

HOTĂRÂREA Nr.55

privind aprobarea Statutului Comunei Turnu Roșu

Consiliul Local al Comunei Turnu Roșu, Județul Sibiu, întrunit în ședința extraordinară din data de 18 iunie 2019,

Având în vedere:

- Referatul nr.2544 din 13.06.2019 întocmit de doamna secretar Buta Rodica privind imperativitatea aprobării Statutului Comunei Turnu Roșu,

-Expunerea de motive nr.2545 din 13.06.2019 și proiectul de hotărâre întocmite de către primarul comunei,

În conformitate cu prevederile Legii 53/2002 privind Statutul-cadru al unităților administrativ-teritoriale, cu modificările și completările ulterioare,

În temeiul prevederilor art. 36 alin.3, lit.a și ale art. 45 alin. (1) din Legea administrației publice locale nr. 215/2001, republicată, cu modificările și completările ulterioare,

HOTĂRĂȘTE:

Art.1.- Se aprobă Statutul Comunei Turnu Roșu, județul Sibiu, conform anexei care face parte integrantă din prezenta hotărâre.

Art.2.- Cu îndeplinirea prezentei se însprcinează aparatul de specialitate al primarului Comunei Turnu Roșu.

Art.3. Hotararea se va comunica autoritatilor publice si persoanelor interesate si se publica prin grija secretarului comunei Turnu Rosu, judetul Sibiu.

Adoptata la Turnu Rosu la data de 18.06.2019

Presedinte sedinta,
Consilier Mihaiu Toma Grigore

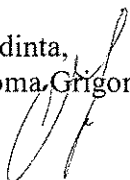

Contrasemneaza,
Secretar Buta Rodica



Difuzat: 1 ex Inst.Pref-Jud.Sibiu; 1 ex dos. sedinta; 1 ex dos.hotarari; 1 ex primar; 1 ex APIA



PRIMĂRIA COMUNEI TURNU ROȘU

STR. OLTET, NR.54,COD.557285,C.I.F. 4603519

TEL:0269/527888,FAX:0269/527601

JUDEȚUL SIBIU

Anexa I la HCL 55/2019

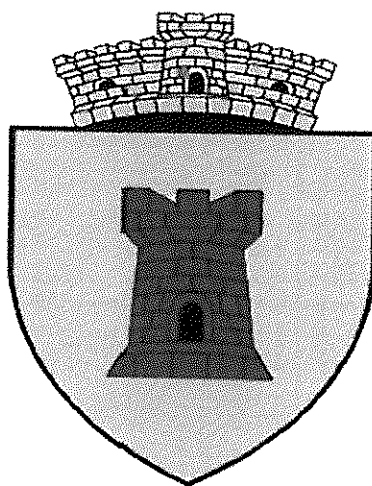

STATUTUL COMUNEI TURNU ROȘU

JUDEȚUL SIBIU

ANUL 2019



PRIMĂRIA COMUNEI TURNU ROȘU

STR. OLTEȚ, NR.54,COD.557285,C.I.F. 4603519

TEL:0269/527888,FAX:0269/527601

JUDEȚUL SIBIU

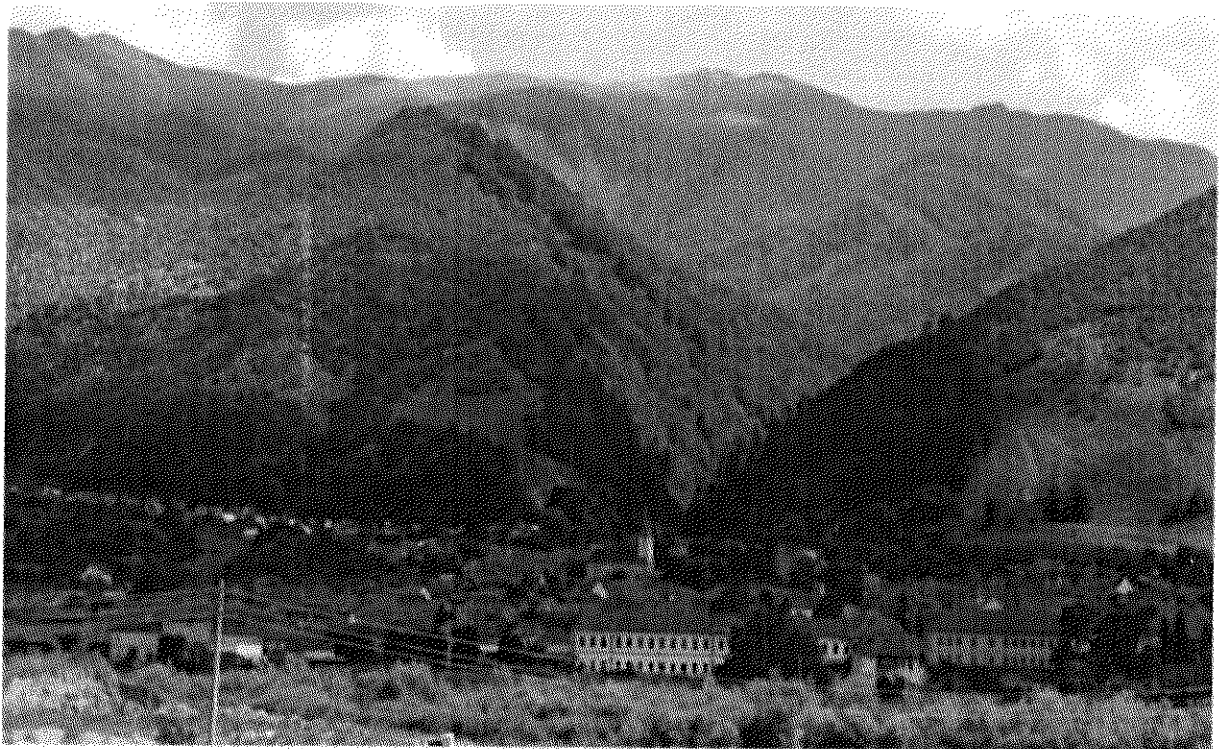



PRIMĂRIA COMUNEI TURNU ROȘU

STR. OLTEȚ, NR.54,COD.557285,C.I.F. 4603519

TEL:0269/527888,FAX:0269/527601

JUDEȚUL SIBIU

STATUTUL COMUNEI TURNU ROȘU

Capitolul I: PRINCIPII GENERALE

Capitolul II: ÎNTINDEREA ȘI DELIMITAREA TERITORIULUI COMUNEI TURNU ROȘU

Capitolul III: EVOLUȚIA ISTORICĂ

Capitolul IV: DATE DEMOGRAFICE

Capitolul V: RANGUL UNITĂȚII ADMINISTRATIV TERITORIALE

Capitolul VI: AUTORITĂȚILE ADMINISTRAȚIEI PUBLICE LOCALE

Capitolul VII: PRINCIPALELE INSTITUȚII DIN COMUNĂ ȘI SERVICIILE PUBLICE LOCALE

Capitolul VIII: ECONOMIA LOCALĂ

Capitolul IX: PATRIMONIUL PUBLIC ȘI PRIVAT AL COMUNEI

Capitolul X: PARTIDELE POLITICE

Capitolul XI: ACORDAREA DE TITLURI ȘI CERTIFICATE

Capitolul XII: CONSULTAREA CETĂȚENILOR

Capitolul XIII: COOPERAREA SAU ASOCIEREA

Capitolul XIV: MODALITATEA DE ATRIBUIRE SI SCHIMBARE A DENUMIRILOR DE OBIECTIVE DE INTERES PUBLIC LOCAL

Capitolul XV: ÎNSEMNELE SPECIFICE ALE LOCALITATII SI MODALITATILE DE UTILIZARE A ACESTORA

Capitolul XVI: DISPOZITII FINALE



PRIMĂRIA COMUNEI TURNU ROȘU

STR. OLTET, NR.54,COD.557285,C.I.F. 4603519

TEL:0269/527888,FAX:0269/527601

JUDEȚUL SIBIU

STATUTUL COMUNEI TURNU ROȘU

Capitolul I: PRINCIPII GENERALE

Art. 1 În conformitate cu prevederile art. 36, alin.(3), litera „a” din Legea administrației publice locale nr. 215/2001, republicată, cu modificările și completările ulterioare și a Ordonanței Guvernului nr. 53/2002 privind Statutul-cadru al unității administrativ-teritoriale, aprobată prin Legea nr. 96/2003, Consiliul local al comunei Turnu Roșu aprobă Statutul propriu al comunei Turnu Roșu.

Art.2 Comuna Turnu Roșu, ca unitate administrativ-teritorială a județului Sibiu, este persoana juridică de drept public cu deplină capacitate juridică, care posedă un patrimoniu și are inițiativa în tot ceea ce privește administrarea intereselor publice locale, exercitându-și autoritatea, în condițiile legii pe teritoriul delimitat prin lege.

Art.3 Comuna Turnu Roșu este unitate administrativ – teritorială de bază, care cuprinde populația rurală reunită prin comunitate de interese și tradiții. Comuna este alcătuită din 2 sate, după cum urmează : Turnu Roșu și Sebeșu de Jos.

Orice modificare a limitei administrativ – teritoriale se poate efectua numai în temeiul legii.

Satul de reședință este Turnu Roșu în care își au sediul autoritățile administrației publice locale și sunt grupate celelalte autorități și instituții publice reprezentative pentru comună.

Colectivitatea asupra căreia își exercită autoritatea consiliul local, primarul comunei și primăria, cuprinde totalitatea locuitorilor care trăiesc și au domiciliul stabil în comuna Putna, sau își desfășoară activitatea pe teritoriul comunei.

Art.4. Comuna Turnu Roșu este localitatea comună a tuturor cetățenilor săi, fără deosebire de rasă, de naționalitate, de origine etnică, de limbă, de religie, de sex, de opinie, de apartenența politică, de avere, de origine socială, de locul nașterii sau de satul în care locuiesc.

Pe teritoriul comunei Turnu Roșu își poate stabili domiciliul sau reședința orice persoană sau familie care îndeplinește condițiile prevăzute de Constituția României și de legea țării.

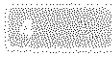



PRIMĂRIA COMUNEI TURNU ROȘU

STR. OLTET, NR.54, COD.557285, C.I.F. 4603519

TEL:0269/527888, FAX:0269/527601

JUDEȚUL SIBIU

Art.5. Calitatea de cetățean al comunei Turnu Roșu se dobândește, se păstrează sau se pierde în condițiile prevăzute de legislația în vigoare.

Art.6. Autoritățile publice locale își exercită atribuțiile legale privind evidența populației, starea civilă, autoritatea tutelară prin compartimentele de specialitate, care se află în subordinea secretarului comunei.

Autoritățile publice locale sprijină menținerea și întărirea legăturilor comunității cu toții fii ei care trăiesc și muncesc în alte localități din țară sau din străinătate și care contribuie la promovarea valorilor locale și naționale, la integrarea europeană și la schimbul internațional de valori.

Art.7. Comunitatea locală este organizată pe principiul constituțional al pluralismului, care reprezintă condiția de bază și garanția economiei de piață, a democrației sociale și politice, a libertății membrilor săi.

Art.8. Organizațiile locale ale partidelor politice își desfășoară activitatea în conformitate cu legislația în vigoare contribuind la definirea și exprimarea voinței politice a cetățenilor și la împlinirea aspirațiilor și idealurilor acestora, cu respectarea suveranității naționale, a integrității teritoriale, a ordinii de drept, a principiilor democrației și ale autonomiei locale.

Art.9. Comuna Turnu Roșu poate intra în raporturi juridice cu alte autorități sau instituții publice, cu persoane juridice române sau străine, indiferent de natura acestora, precum și cu persoane fizice, în condițiile legii

Art.10. Raporturile dintre autoritățile administrației publice ale comunei Turnu Roșu (Primar sau Consiliul local) și autoritățile de nivel județean sau central se bazează pe principiile autonomiei locale, descentralizării competențelor, legalității, responsabilității, solidarității și cooperării, în condițiile și în limitele stabilite de legislația în materie și de normele Uniunii Europene.

Art.11. Toate relațiile pe care comuna Turnu Roșu și autoritățile sale reprezentative le stabilesc, întrețin și dezvoltă cu alte comunități, autorități, instituții și alte persoane juridice trebuie să slujească interesul și binele general al colectivității locale și să se întemeieze pe respectul și încrederea reciprocă dintre părți, pe asumarea răspunderii și asigurarea legalității înțelegerilor și actelor încheiate.

Art.12. Comuna Turnu Roșu are dreptul la resurse financiare suficiente, proporționale cu responsabilitățile și atribuțiile pe care autoritățile publice le au stabilite prin lege. Sumele



PRIMĂRIA COMUNEI TURNU ROȘU

STR. OLTET, NR.54, COD.557285, C.I.F. 4603519

TEL:0269/527888, FAX:0269/527601

JUDEȚUL SIBIU

necesare care exced veniturile proprii ale bugetului local se asigură din bugetul de stat sau din bugetul județului Sibiu.

Art.13. Actele autorităților publice locale (hotărârile consiliului local și dispozițiile primarului) care se emit în exercitarea atribuțiilor, competențelor și responsabilităților pe care le au la nivelul unității administrativ-teritoriale trebuie să respecte Constituția României și legile țării.

Capitolul II: ÎNTINDEREA ȘI DELIMITAREA TERITORIULUI COMUNEI TURNU ROȘU

Art.14. Județul Sibiu este situat în partea de sud a Transilvaniei, în centrul României, străjuit de munții Făgărașului, Cibinului și Lotrului.

Județul Sibiu este inclus în Regiunea Centru, situată în zona centrală a României, alături de alte 5 județe: Alba, Brașov, Covasna, Harghita și Mureș. Regiunea ocupă o poziție geografică privilegiată, având conexiuni cu 6 din cele 7 regiuni de dezvoltare ale României. Fiind așezată în centrul țării de află la distanțe aproximativ egale din zona ei centrală până la punctele de trecere a frontierelor.

Regiunea Centru are o suprafață 34100 kmp, reprezentând 14,3% din teritoriul țării, cea mai mare pondere din suprafața totală a acesteia o ocupă județul Mureș (19,7%), la polul opus fiind județul Covasna (10,9%).



PRIMĂRIA COMUNEI TURNU ROȘU

STR. OLTEJ, NR.54,COD.557285,C.I.F. 4603519

TEL:0269/527888,FAX:0269/527601

JUDEȚUL SIBIU

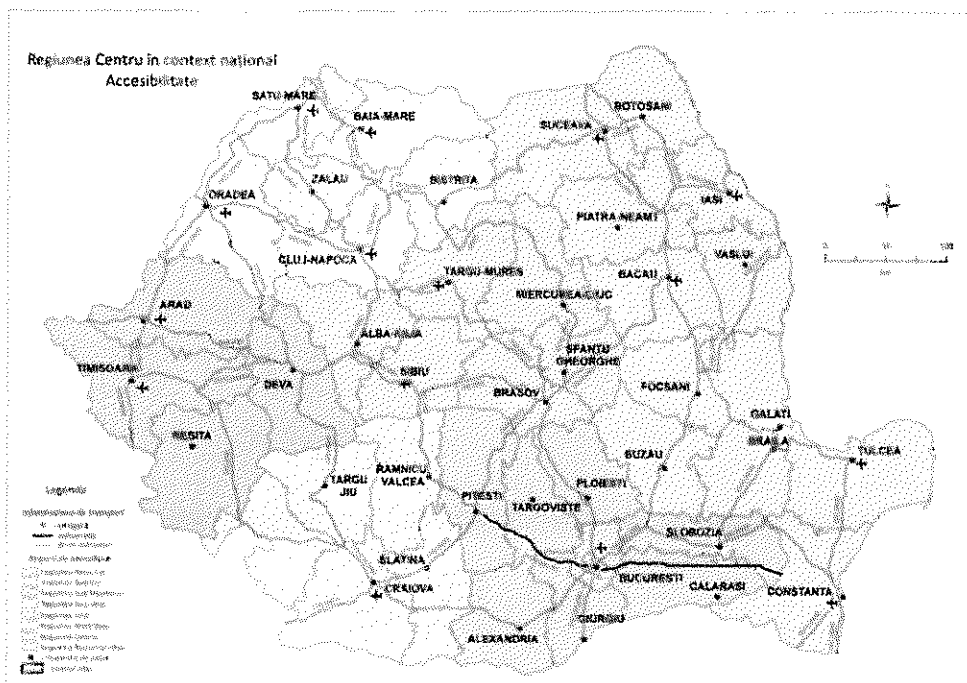

Localizarea geografică a Regiunii Centru

Limitele teritoriului administrativ al comunei Turnu Roșu sunt cele stabilite prin legile țării iar modificarea lor nu se poate realiza decât dacă este aprobată prin referendum local organizat în condițiile legii.

Delimitarea intravilanului satelor, evidența proprietăților și a folosinței terenurilor, disciplina și modul de amplasare a construcțiilor se stabilesc prin planul de amenajare a teritoriului, Planul Urbanistic General și Regulamentul local de urbanism, cadastrul general și celelalte documente sau forme de evidență stabilite prin lege, întocmite prin grija compartimentelor de specialitate și aprobate de către autoritățile publice locale potrivit competențelor legale.

Teritoriul comunei Turnu Roșu, în suprafață totală de 7799 ha este unitar, indivizibil și inalienabil.



PRIMĂRIA COMUNEI TURNU ROȘU

STR. OLTET, NR.54, COD.557285, C.I.F. 4603519

TEL:0269/527888, FAX:0269/527601

JUDEȚUL SIBIU

Turnu Roșu (în dialectul săsesc *Ridenturm*, în germană *Rothenturm*, în maghiară *Vöröstorony*, *Verestorony*, în limba latină *Rubra Turris*) este satul de reședință al comunei cu același nume din județul Sibiu, Transilvania, România

Așezată într-un cadru natural, prin diversitatea și frumusețea florei, faunei și bogățiilor ei amintind de pitorescul și farmecul localităților elvețiene și austriece de la poalele Alpilor, și situată strategic în centrul Țării, într-o zonă mirifică, străjuită de crestele Carpaților, vegheată de păduri falnice și binecuvântată de apele izbăvitoare ale Oltului și Cibinului, la confluența lor, comuna Turnu Roșu a împlinit, în trecut ca și azi, rolul mesianic de centru etnic polarizator și factor unificator, reprezentând un punct de intersecție și de sprijin al acțiunilor convergente, la nivelul național, pentru apărarea ființei naționale, a Legii și limbii strămoșești, pentru unitatea națională a tuturor românilor și temeinicirea dăinuirii în istorie. Căci și aici s-au înfruntat cu vitejie oștile cotropitorilor, aici s-a dat una din lecțiile demnității naționale neprietenilor, aici și-au întărit în credință și putere luptătorii neînfricați pentru dreptate socială, pentru libertate, emancipare și unitate națională,

Localitatea se află situată la 24 km sud de Sibiu și la o distanță de 79 km sud de Mediaș, pe malul Oltului, în apropierea defileului cu același nume. Altitudinea medie este de 450 metri. Locul unde se află vatra comunei a fost fundul unei mari care se numea Marea Eocenica. Pe înălțimile din jurul comunei, săpând pentru extragerea pietrei de var, localnicii din vechime au descoperit pietrificate viețuitoare marine. Locul, denumit de localnici „Lunca lui Cercel”, este rezervație geologică de calcare eocene.

" Pământul comunei Porcești începe lângă pământul Sebeșului de sus la malul Oltului în punctul unde râul Sebeșului de sus se varsă în Olt, apoi merge pe acest râu în sus până la crucea de lângă drum. Dincolo merge pe dinsus de moară Porceștilor până la Stejerie, apoi în Poduri la Plopi unde se află un semn de hotar.

De acolo merge pe deal în Puțuri (Sipote) la Purcitura apoi la Crucea din Muncei, de acolo la Râpă Roșie la capătul căreia de asemeni se află un semn de hotar. De acolo merge la Curmătura Fertului apoi spre munte la Piatră Rea, apoi în Izvoarele unde este adăpătoare de vite comună cu cele din Sebeșul de jos, apoi în Chica Fedeleșului unde atinge hotarul Munteniei. De acolo merge în culmea muntelui până la Piatră Lacului, apoi în Piatră Albă pe Strungă Draculei iar de aici pe Valea Lui Frate până la Olt. De acolo se reîntoarce pe malul Oltului în sus în apropiere de Turnu Roșu trece dincolo de Olt la capul Gârlei. Merge pe Gârlă în Gruiful Chircii și de acolo pe Vârful Măgurii până în pârâul lui Hirsch. De acolo o ia pe sub Gârlă până la Olt și merge pe Olt în sus până la punctul unde se varsă în el Râul Sebeșului. "

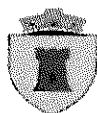

PRIMĂRIA COMUNEI TURNU ROȘU

STR. OLTET, NR.54, COD.557285, C.I.F. 4603519

TEL:0269/527888, FAX:0269/527601

JUDEȚUL SIBIU

Aflată așadar într-o zonă de contact (munte-depresiune), suprafața comunei are în cuprins un relief variat: montan, colinar (dezvoltat pe formațiuni mio-pleiocene cu structură monoclinală) și de câmpie piemontană, cu terase și lunci¹. Acesta din urmă - constituit dintr-o succesiune laterală de conuri și glacisuri piemontane, desfășurate către munte pe înălțimi cuprinse între 425-450 m, cu panta medie de 2° - cuprinde o gamă variată de soluri, între care domină cele argiloiluviale și cele hidromorfe, cu o largă folosință în agricultură, motiv pentru care aici întâlnim așezări omenești încă din cele mai vechi timpuri².



Amplasare zonală

¹ Popescu 1990, p.

² Popescu 1990, p.



PRIMĂRIA COMUNEI TURNU ROȘU

STR. OLTET, NR.54, COD.557285, C.I.F. 4603519

TEL:0269/527888, FAX:0269/527601

JUDEȚUL SIBIU

Munții Făgăraș - care se prezintă sub forma unei creste principale, orientată pe direcția est-vest, din care se desprind mai multe culmi laterale, atât spre nord, cât și spre sud³- are cele mai înalte cote din zona Turnu Roșu în Vârful Bulzului (1.384 m) și Chica Pietrelor (1.606 m). Caracteristica dominantă a reliefului lor, dezvoltat pe calcare și conglomerate, o reprezintă văile și căldările glaciare⁴.

Relieful colinar, cu pante destul de mari, de peste 20°, este constituit din două șiruri distincte: unul la nord, denumit frontul cestic nord-făgărășan (care delimitează Depresiunea Făgărașului de Podișul Hârtibaci), alcătuit din roci marno-argiloase, și altul - care face trecerea dintre câmpia piemontană și Munții Făgăraș - format dintr-o serie de coline numite Dealurile Blidariei (sau Mârșei), cu altitudini medii cuprinse între 500-640 de metri. Ambele șiruri colinare sunt supuse unor intense procese de modelare actuală - ravenări, torente și alunecări⁵.

Aici se întâlnesc 3 lanțuri de munți: Munții Făgărașului, Munții Cibinului și Munții Lotrului. Oltul își face intrarea în Defileul Oltului, care se întinde până la Cozia, în lungime de 47 km, fiind cel mai lung defileu din România. Altitudinea comunei este cuprinsă între 350 și 1240 metri, centrul comunei fiind situat la cca 450 metri altitudine.

Comuna este alcătuită din localitățile Turnu Roșu și Sebeșu de Jos. Satul Sebeșu de Jos se află la 9 km de Turnu Roșu, înspre Est.

Teritoriul administrativ al comunei se întinde pe o suprafață pe 7.799 ha, din care 7.676 ha sunt situate în extravilanul comunei și 123 ha sunt situate în intravilanul comunei.

Regimul climatic al teritoriului comunei este caracterizat printr-o climă temperat continentală, cu ierni moderate și veri nu foarte călduroase, determinate de formele de relief din zonă.

Pe teritoriul comunei, temperatura medie anuală se încadrează între valorile 9 -10° C. Un fenomen specific zonei îl constituie inversiunile termice resimțite mai ales în anotimpul de iarnă, care se produc în condiții de calm atmosferic în perioadele geroase și dispar odată cu schimbarea masei de aer datorită circulației atmosferice.

³ Fratu și alii 1991,

⁴ Velcea 1992,

⁵ Popescu 1990,



PRIMĂRIA COMUNEI TURNU ROȘU

STR. OLTEȚ, NR.54, COD.557285, C.I.F. 4603519

TEL:0269/527888, FAX:0269/527601

JUDEȚUL SIBIU

Regimul eolian este cel pe care îl întâlnim la nivel european, vântul caracteristic zonei este cel cu caracter de foehn, numit Vântul Mare, care se produce la sfârșitul iernii și bate în depresiunea Făgăraș, dinspre munte.

Precipitațiile atmosferice din zona comunei prezintă o evoluție de creștere a cantităților de apă în perioada februarie-iunie și descreștere a acestora în perioada iunie-februarie.

Capitolul III. EVOLUȚIA ISTORICĂ

Art.15. Așezarea de pe teritoriul comunei Turnu Roșu a fost întemeiată între anii 797 și 898, conform scrierilor istoricului A. D. Xenopol, având denumirea de Porcești, nume păstrat până în 1964. Este una din cele mai vechi așezări românești din această parte a Transilvaniei. Aici au fost descoperite artefacte datând din epoca bronzului, iar în epoca romană au existat aici o carieră de piatră și o mină de cupru.

Denumirea Turnu Roșu provine de la construcția militară defensivă de lângă localitatea Boița, care a fost ridicată de sași în anul 1360 și terminată în anul 1370 sub regele Ludovic I al Ungariei, în scopul supravegherii defileului râului Olt, fiind situată în apropierea vechii frontiere cu Țara Românească.

Conform legendei locului armatele turcilor nu au reușit niciodată să cucerească Turnu Roșu, acesta devenind roșu de la sângele vărsat în luptele care s-au dus. Prin extensie, trecătoarea situată în Carpații Meridionali, în defileul Oltului, a luat numele de Pasul Turnu Roșu.

Prima atestare documentară a comunei apare în anul 1453, în diploma latină a regelui ungar Ladislau al V-lea. Prin acest document regele dispunea anexarea și încorporarea definitivă la cele Șapte Scaune ale provinciei Cibiniensis a comunei împreună cu alte șase comune românești învecinate: Boița, Tălmăcel, Plopi, Sebeșul de Jos, Sebeșul de Sus și Racovița. Dintre acestea comuna Plopi nu mai există de peste 400 de ani.

Pentru faptul că prin aceste locuri se putea trece ușor în Țara Românească, solii regilor unguri sau ai principilor transilvăneni, trimiși de aceștia cu diferite însărcinări la curțile domnitorilor Munteniei la Curtea de Argeș, la Târgoviște și mai târziu la București, au folosit mult timp aceste drumuri ca să traverseze munții. Tot pe aici, treceau granița din trecut și iobagii români de pe valea Mureșului sau Târnave care nu mai puteau îndura regimul moșierilor, prin așa numita „Vama Cucului”.



PRIMĂRIA COMUNEI TURNU ROȘU

STR. OLTEȚ, NR.54, COD.557285, C.I.F. 4603519

TEL:0269/527888, FAX:0269/527601

JUDEȚUL SIBIU

De asemenea și oierii Mărginimii Sibiului (Săliște) foloseau această trecere și își duceau turmele la pășunat pe câmpiile Bărăganului și Dobrogei, pe timp de toamnă, iarnă și primăvară.

Astfel, în timp, comuna Turnu Roșu a devenit un punct de legătură între principatul Transilvaniei și Țara Românească, creându-se o legătură între domnitorii munteni și aceste meleaguri, legătură dovedită și în anul 1653, când domnul Țării Românești Matei Basarab a ctitorit biserica din comună. Conform documentelor bisericii, aceasta a fost sprijinită în continuare de domnitori din Țara Românească până când politicile de catolicizare a românilor au făcut să înceteze acest sprijin. Din biserica inițială se mai păstrează pronaosul. Pictura interioară datează din 1755.

Între anii 1366 și 1476, comuna Turnu Roșu (Porcești) s-a aflat în posesiunea Munteniei, pe vremea domnitorilor Mircea cel Bătrân, Vlad Dracul și Vlad Țepeș.

Între anii 1366 – 1377, domnul Țării Românești de atunci, Vladislav Vlaicu ar fi ridicat o mănăstire în zona Porceștilor, iar Neagoe Basarab (1512-1521) ar fi construit o biserică pe Valea Caselor, ale cărei ruine nu au fost însă găsite.

Cetățile Turnu Roșu și Lotrioara sunt dărâmate de turci în anul 1437, după încercări eșuate de a cuceri zidurile Sibiului.

În anul 1493, la Turnu Roșu, oastea condusă de Gheorghe Hecht, primarul Sibiului îi bate pe turcii care au atacat și jefuit comune din regiunea Sibiului, recuperând prada.

La revoluția din 1848 au participat și un grup de lăncieri din Porcești.

În anul 1808 s-a înființat o breaslă a pielarilor, care în 1849 număra 208 membri maștrii pielari și calfe, iar în 1851 pieile tăbăcite la Porcești au câștigat o medalie de bronz la expoziția internațională de la Londra.

Linia ferată Sibiu-Vințu de Jos, Sibiu-Turnu Roșu s-a pus în funcție în anul 1897.

Anul 1900 este anul în care mai bine de o treime din gospodăriile din comună au fost distruse de un puternic incendiu, astfel au ars 127 de gospodării din cele aproape 400. În urma acestui incident mulți locuitori au emigrat în America de Nord pentru a câștiga veniturile necesare refacerii gospodăriilor pierdute. Dintre aceștia cei mai mulți s-au stabilit definitiv acolo dar o parte din ei au revenit și cu veniturile câștigate și-au reconstruit gospodăriile. Cei care s-au stabilit definitiv în SUA au trimis donații, căminul cultural din comună fiind construit cu ajutorul acestora.



PRIMĂRIA COMUNEI TURNU ROȘU

STR. OLTET, NR.54, COD.557285, C.I.F. 4603519

TEL.:0269/527888, FAX:0269/527601

JUDEȚUL SIBIU

În anul 1935, autoritățile, cu ajutorul unor subvenții obținute de la stat, au reușit să introducă în comună curentul electric.

În perioada anilor 1950, Oltul se traversa cu ajutorul unui pod plutitor, denumit Corabie, care era tras de cabluri. Acest pod poate fi văzut astăzi la Muzeul Civilizației Populare Tradiționale Astra din Sibiu.

Între anii 1970-1980 a fost asfaltat drumul care face legătura între Turnu Roșu și Podu Olt, s-a realizat o rețea de apă curentă menajeră, a fost înființat muzeul din comună și a avut loc prima întâlnire a fiilor satului (1978).

În legătură cu numele așezării (*Porcești*), legenda vorbește despre „un boier român din Ardeal”, care „și-a luat cu el averea precum și vitele să treacă în Țara Românească”, dar căruia, pe drum, „îi mor în Porcești porcii, în Boița boii și în Căineni câinii cari îi avea cu sine”; conform tradiției locale, „[...] auzită dela locuitorul Gheorghe Laslea, care, la rândul său, a auzit-o dela un unchi al său [...]”, „[...] la început comuna era peste Olt și se numea Plopi, iar pe locul unde se află azi comuna Porcești, cei din Plopi aveau crescătorie de porci [...] cu timpul comuna Plopi s-a desființat întemeindu-se alta în stânga Oltului, căruia i-au zis Porcești, după crescătoriile de porci ce le aveau aici”⁶. Cu certitudine însă, prima mențiune scrisă a localității - care apare în documente, de-a lungul timpului, sub diverse transcrieri (Porcești, Porcesci, Porcesd, Porcsezsd, Porcest, Porcsești, Portsest, Porchesd, Porched, Schaveinsdorf, Portschest este din 3 februarie 1453, când, prin „diploma latina” emisă de regele ungar Ladislau al V-lea, sașilor (organizați în cele *Șapte Scaune*) le erau dăruite așezările din domeniul feudal Turnu Roșu (din care făcea parte și satul Porcești), împreună cu cetățile Tălmaciu, Turnu Roșu și Lotrioara (acestea din urmă pentru a fi reabilitate și întreținute în condiții bune, deoarece, în urma prădăciunilor năvălitorilor otomani și a neglijenței în păstrarea lor, erau la momentul respectiv deteriorate și părăsite: „[...] vrând să conserveze întregi hotarele țării, iar cele stricate să fie din nou tocmită, de altă parte înțelegând dela magnații săi credincioși, mai ales dela Ioan Huniadi, comite al Bistriței, mai înainte guvernator al Ungariei, că Tălmaciu și Lotrul, castrele sale regale și turnul numit Turnu Roșu, cari sunt situate în comitatul Albei din Transilvania, s-ar derăpăna și ar fi foarte ruinate și din cauza aceasta în anii trecuți au intrat unii pe drumul care-i aproape și sub castrele și turnul acela, ducând din părțile Țerii Românești, pe lângă Olt, spre Ardeal, în cetatea Sibiiului, și au prădat făcând mari pagube, și cumpănind bine sfatul prelaților și al magnaților, încredințat fiind de credința, fidelitatea și de precauțiunea prudentă a magistraților, juzilor, juraților, bătrânilor și a celorlalți Sași credincioși ai săi din cele șapte scaune ale părților ardelenesti, cari le-au dovedit și mai înainte, a anexat și incorporat la cele

⁶ Filip 1948, p. 138-139.



PRIMĂRIA COMUNEI TURNU ROȘU

STR. OLTET, NR.54, COD.557285, C.I.F. 4603519

TEL:0269/527888, FAX:0269/527601

JUDEȚUL SIBIU

șapte scaune săsești pentru totdeauna și irevocabil, decretând de anectate și încorporate castrele numite ale Tălmaciului și Lotrului și Turnu-Roșu, cu vama ce se obicinuieste a se lua acolo, precum și cu opidele Tălmaci și cu satele sau posesiunile Tălmăcel, Boița, Racovița, Porcești și cu amândouă Sebeșurile și cu prediul Kreuzerfeld și cu jumătate din posesiunea Reke, cari așșderea sunt în comitatul Albei și precum se zice, aparțin acelor castre împreună cu celelalte sate și drepturi posesionare ce se țin, de drept, de castrele și turnul amintit, cu utilitățile lor și cu ori cari alte apartinențe [...]; așa ca Sașii din cele 7 scaune amintite, cei de atunci și cei viitori să țină, să guverneze și să poseadă pentru regele și pentru coroana sa castrele numite și turnul, precum și satele și posesiunile numite cu același drept și cu aceeași libertate, precum țin, guvernează și posedă pentru regele și pentru coroana sa cetățile, opidele și satele cari se află pe pământul celor 7 scaune, dar lăsând neatinse drepturile străine. Voim și hotărâm ca turnul amintit, castrele, satele și posesiunile să se folosească, să se bucure, să se împărtășească de toate acele libertăți, drepturi și privilegii, de cari s-au folosit și s-au bucurat din vechime și până în timpurile de față, cetățile, opidele și satele celor șapte scaune”⁷.

La 16 noiembrie 1599, Mihai Viteazu lăsa castelul Turnu Roșu în stăpânirea și sub supravegherea Sibiului care, până la acea dată, i se arătase devotat⁸.

Localitatea era menționată în deceniul patru al secolului XVII, în contextul unei posibile amenințări la siguranța alimentară a comunității. Astfel, este binecunoscută invazia de lăcuste din octombrie 1638, care nu a pricinuit pagube locuitorilor din regiunea Sibiului, „[...] deoarece totul era strâns de pe câmp”. Georg Krauss nota însă, în cronica sa, că „[...] lăcustele vin din Țara Românească pe la Turnu Roșu”, iar apoi „[...] se întorc în țara de unde veniseră”⁹.

Printr-un document datat 8 iulie 1647, principele Gheorghe Rákoczi I îl numea pe Ioan, preot în Țichindeal, protopop peste următoarele 17 sate: Cornățel, Nucet, Săcădate, Avrig, Racovița, Sebeșul de Sus și de Jos, **Porcești**, Glâmboaca, Colun, Găinari, Noul Român, Feldioara, Rucăr, Săsăuș, Fofeldea și Bendorf¹⁰.

7 Pușcariu et alii 1913, p. LXXXVIII-LXXXIX; Cantacuzino-Rădulescu 1997, p. 292; Halmaghi et alii 1999, p. 8.

⁸ Cantacuzino-Rădulescu 1997, p. 293.

⁹ Armbruster 1980, p. 394.

¹⁰ Meteș 1935, p. 451.

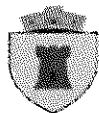

PRIMĂRIA COMUNEI TURNU ROȘU

STR. OLTEȚ, NR.54,COD.557285,C.I.F. 4603519

TEL:0269/527888,FAX:0269/527601

JUDEȚUL SIBIU

Într-o lucrare elaborată de fostul general-locotenent în armata austriacă, Ignaz Lenk von Treuenfeld¹¹(1839), despre Pasul Turnu Roșu și localitatea Porcești avem următoarele descrieri:

Pasul Turnu Roșu

„*Pasul Turnu Roșu* -turn situat imediat mai jos de Boița, în scaunul filial Tălmăciu, odinioară de culoare roșie, unde își avea locuința comandantul militar de graniță, cu oficiul tricesimal de graniță; se afla față în față cu localitatea sus-menționată, dar tot pe malul drept al Oltului. La 1½ ore în aval pe Olt, tot pe malul său drept și aparținând tot acestui pas, la vărsarea pârâului Lotrioara, se afla oficiul de carantină, unde se găsea o parohie cu biserică catolică ce număra 75 de suflete; era arondat decanatului din Sibiu și arhidiaconatului din Făgăraș, cercul Sibiu. Este situat în bazinul hidrografic al râului Olt, la 3 ore de proxima poștă, Bradu, între sud-vest și vest de aceasta, mai jos de Boița, pe un deal aflat pe malul drept al Oltului; clădirile vămii se află pe malul râului, iar drumul se îngustează între turn și clădirile oficiului de vamă. Se învecinează cu *Boița între nord și est, Lazaret la sud – sud-vest*. Trecătoarea poartă numele castelului, amplasat odinioară pentru apărarea defileului și care pe atunci cuprindea doar locuința comandantului; după un timp a fost reconstruit mai departe de mal. Inițial, acest pas a fost apărat de trei cetăți de graniță, între care una era Lotrioara, pe râul Lotrioara, la 2 ore de Tălmăciu, iar alta *Landskrone (castrum Talmáts - Coroana Țării)*, aflată pe un deal în apropiere de Tălmăciu, ulterior dărâmată. Turnu Roșu a fost distrus în 1533 de furia Oltului (ruinele vechii cetăți abia dacă se mai văd), motiv pentru care a fost ridicată o nouă construcție, mai departe de mal, numită tot Turnu Roșu, la ½ ore de cea veche, la capătul sudic al satului Boița și așezată mult mai sigur (*cartierul comandantului este acum reconstruit puțin mai aproape de sat*). Turnul se afla pe un deal înalt, pe o creastă abruptă și era înconjurat de un zid; de aici pleca un alt zid, pe deal în jos, până la Olt, având la bază o poartă de trecere unde se afla clădirea vămii. De la acest turn până la mănăstirea Cozia din Țara Românească, comandantul general contele Stephan Steinville, prin căpitanul inginer Friedrich Svantz, a dispus tăierea în stâncă a unui drum lung de 11 ore, lucrare începută în anul 1717 și care a rămas neterminată datorită morții generalului comandant al

¹¹von Treuenfeld 1839. Lucrarea, tipărită la Viena în anul 1839, trata, alături de o serie de date statistice, geografia, topografia, hidrologia și orografia tuturor localităților din Transilvania.

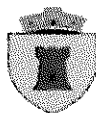

PRIMĂRIA COMUNEI TURNU ROȘU

STR. OLTET, NR.54, COD.557285, C.I.F. 4603519

TEL:0269/527888, FAX:0269/527601

JUDEȚUL SIBIU

Sfântului Imperiu Roman, Damian Hugo, conte de Virmont, la 21 aprilie 1722. Cetatea Lotrioara a căzut în ruină și acum ceva vreme se mai putea vedea, pe vârful unui deal, de partea cealaltă a Turnului Roșu, la confluența pârâului Lotrioara cu Oltul. Carantina de sus se află la ½ ore mai jos de Turnu Roșu și a fost construită în anul 1773. Carantina de jos, existentă încă, se află și mai jos, tot pe malul drept al Oltului, exact la vărsarea pârâului Lotrioara; acolo se află toate clădirile carantinei și locuințele pentru directorul acesteia, pentru medic, diacon și restul de personal. Tot aici se găsea și un han pentru ofițer și comandamentul său, pentru responsabilii de cordonul sanitar, dar și pentru primirea călătorilor. În continuare, la ½ ore mai jos de această carantină curge pârâul numit Râul Vadului, care se varsă pe partea dreaptă în Olt și care constituie granița de astăzi a Monarhiei cu Țara Românească. La sfârșitul drumului menționat mai sus (*Via Carolina*), din porțiunea Țării Românești ce aparținea odinioară Austriei și care, din această cauză, se numea austriacă, se afla un castel, numit Straßburg (*Arxavia*); aici se află o inscripție în piatră, care îl are ca autor pe Samuel Kőleseri de Kőrös-Ér, secretarul gubernial de atunci¹²);

Porcești

Porcești - sat în scaunul filial Tălmaciu din scaunul săsesc Sibiu, aparținând Domeniului celor 7 juzi; este locuit de valahi, are biserică și parohie greco-neunită și aparține parohiei catolice din Porumbacul de Jos. Se află în bazinul hidrografic al Oltului, la 2½ ore de proxima poștă, Bradu, între SV și V de aceasta, pe malul stâng Oltului, la 1½ ore mai jos de Racovița, acolo unde se varsă un pârâiaș, de cealaltă parte a locului unde are loc confluența Cibinului cu Oltul. Se învecinează cu: *Sebeșul de Jos la E, Boița la VNV, Tălmaciu la NNV*¹³).

Cetatea Turnu Roșu este legată de evenimentele anului revoluționar 1849. Astfel, în august 1849, a fost ocupată de trupele maghiare și apoi cucerită cu greu de trupele austriece și rusești. De altfel, la începutul anului 1849, odată cu apropierea de Sibiu a trupelor generalului Bem, locuitorii orașului au fost cuprinși de panică, o parte a funcționarilor și arhiva Comitetului Național fiind evacuate la Turnu Roșu¹⁴.

¹² Atlas

¹³*** 2016, p. 292.

¹⁴ Popa 2001, p. 42.



PRIMĂRIA COMUNEI TURNU ROȘU

STR. OLTEȚ, NR.54, COD.557285, C.I.F. 4603519

TEL:0269/527888, FAX:0269/527601

JUDEȚUL SIBIU

În memoria întâlnirii din 1852 dintre împăratul Austriei, Francisc Iosif și domnitorul Țării Românești, Barbu Știrbei, la o distanță de aproximativ 2 km de Turnu Roșu, spre sud, a fost ridicată o fântână monument, căreia localnicii îi spun și azi *Fântâna împăratului*¹⁵.

În 1857, între Imperiul Habsburgic și Țara Românească s-a încheiat o convenție, prin care „[...] fugarii austrieci să fie predați și prin punctul de la Turnu Roșu”¹⁶.

În timpul Războiului pentru Independență, purtat de Principatele Române între anii 1877-1878, localnicii din Porcești au colectat și trimis Crucii Roșii București, pentru ajutorarea răniților de război, obiecte de primă necesitate (haine, rufărie, pânzeturi), precum și suma de 36 de florini și 20 creițari¹⁷; tot atunci, autoritățile austriece au întărit punctul de control de la Turnu Roșu, construind pe ambele maluri ale Oltului două fortificații¹⁸.

Turnu Roșu și-a continuat în secolul al XIX-lea rolul de punct de vamă, importanța acestuia fiind însă mult diminuată după construcția căii ferate pe malul Oltului, în anul 1897¹⁹.

Anul 1900 marchează un moment de cumpănă pentru așezare, care este grav afectată de un puternic incendiu: au fost distuse 127 de gospodării, din cele 400 existente²⁰.

În *Enciclopedia Română (1905)*, lucrare publicată sub coordonarea lui Cornel Diaconovich, trecătoarea era descrisă astfel: „Turnu-Roșu, punct unde Oltul începe să taie valul carpatic pentru a-și deschide drumul către Dunăre, situat pe dreapta Oltului la sudul satului Boița și la 365 m. altitudine; aci se află construit un foișor de zid a cărui misiune era de a închide strâmtoarea munților, tocmai pe locul vechei cetăți romane disă Pretoria. La nord și pe partea de est a șoselei Sibiiului se află înălțimea Landskron, pe care se ved ruinele unui castel ce supraveghia gura defileului. Prin extensiune se dă numele T. R. întregii strâmtoni dintre munții Sibiiului și ai Făgărașului, cuprinsă între Boița și Căineni, unde se desface din defileu drumul Curții de Argeș pe la Pripoare și Salatrue. Drumul direct coboară spre Călimănesci cursul Oltului. Între Căineni și gura Lotrului, Oltul străbate pe partea vestică basinul Titescilor regiune deschisă, după care primesce Lotrul, apoi intră în chei sau cârlige, partea cea mai strâmtă și stâncoasă a defileului din care iese la Bivolari. Fruntăria taie

¹⁵ Albescu 1966, p. 19.

¹⁶ Albescu 1966, p. 19.

¹⁷ Gălea 1996, p. 136; Halmaghi et alii 1999, p. 9.

¹⁸ Albescu 1966, p. 19.

¹⁹ Cantacuzino-Rădulescu 1997, p. 295; Albescu 1966, p. 18.

²⁰ Halmaghi et alii 1999, p. 9.



PRIMĂRIA COMUNEI TURNU ROȘU

STR. OLTET, NR.54, COD.557285, C.I.F. 4603519

TEL:0269/527888, FAX:0269/527601

JUDEȚUL SIBIU

defileul la Râul Vadului. La Căineni pe dealul Podului urme de fortificațiuni, doue fronturi bastionate precedate de șanțuri adânci. Romanii apărau defileul la Poarta Traiană, la Sargidava (Racovița), la Buridava (Călimănesci). Urmele șoselei romane se zăresc în mai multe puncte ale defileului”²¹.

În această zonă s-au desfășurat, în a doua jumătate a anului 1916, ample mișcări de trupe, încleștările militare fiind cunoscute sub termenul generic de *Bătălia din zona Sibiu - Căneni*. În cadrul Armatei I Române, poziționată în sudul dispozitivului strategic al Carpaților, existau două grupuri de acoperire, denumite Jiu și Olt - Lotru, a căror misiune era să asigure un cap de pod dincolo de granițele României; cel de-al doilea grup, Olt - Lotru (format din diviziile 2 și 12 infanterie, „[...] constituite în Brigada 3 infanterie, care dispunea de 17 batalioane și 7 baterii”), urma să acționeze pe aliniamentul înălțimilor de la nordul orașului Sibiu și avea un efectiv de aproximativ 18.000 de oameni²². În primele trei zile de acțiune, forțele sale au depășit aliniamentul stabilit prin ordinul Marelui Stat Major (Sebeșu de Jos - Porcești - Tălmăciu), reușind să înainteze aproximativ 20 de km (cu o medie de 6-7 km în 24 de ore), pe un front larg de 24-30 km (pe aliniamentul Racovița - Brad - Veștem - Cisnădie - vârful Guțu)²³. La mijlocul lunii septembrie, Corpul Alpin german reușea să ocupe înălțimea cu vârful Pleșița (cota 1.515 m), ajungând în defileul Oltului, la aproximativ 2 km sud de comuna Boița. De asemenea, Armata Germană a ocupat Dealul lui Vlad, fiind cucerite și localitățile Râu Vadului și Ospiciul Luncii, din defileul Oltului.²⁴

În condițiile în care zona Turnu Roșu (așa cum am precizat anterior) a fost epicentrul unor aprige confruntări în perioada Primului Război Mondial, soldate cu numeroase victime, în anul 1925, Prim-pretorul cerea autorităților locale să identifice mormintele celor decedați în luptele din munți și să le mute în cimitirele de eroi. Însă, deshumarea cadavrelor și mutarea lor se făcuse deja, încă înainte de emiterea ordinului Prim-pretorului, constatându-se că „[...] mormintele de eroi cari au fost pe munți deja în anii precedenți au fost

²¹ Diaconovici 1905, p. 1146.

²² Atanasiu, 1982, p. 31.

²³ Atanasiu, 1982, p. 39.

²⁴ p. 123



PRIMĂRIA COMUNEI TURNU ROȘU

STR. OLTET, NR.54, COD.557285, C.I.F. 4603519

TEL:0269/527888, FAX:0269/527601

JUDEȚUL SIBIU

din anul 1723. Între etaje se comunică prin scări de lemn. Acoperișul turnului, ridicat desupra unui pod încăpător, este amenajat în patru ape și acoperit cu țiglă²⁸.

Zidul de incintă care înconjoară turnul are planul în formă de stea și se ridică deasupra nivelului actual al terenului interior cu circa 2 m; în partea superioară - unde lățimea sa este de 0,85 m - este prevăzut, la intervale regulate, cu deschideri pentru tragere, mai înguste spre interior. Partea inferioară este ușor înclinată și separată de cea superioară printr-un brâu profilat, tencuit. Spre exterior este înconjurat de un șanț cu lățimea de aproape 7 m, mărginit de un zid de contraescarpă. Pe partea de vest, în dreptul colțului de sud-vest al clădirii alăturate turnului, se află intrarea. Poarta - care depășea înălțimea zidului - era prevăzută cu un pod mobil din lemn, care făcea trecerea peste șanț (după cum reiese și dintr-o descriere de la sfârșitul secolului al XVIII-lea)²⁹.

Cea de-a doua unitate a construcțiilor defensive este constituită din turnurile aflate la distanțe de peste 35 m de donjon. La marginea înălțimii, dominând drumul, a fost ridicat un **turn cu plan hexagonal**, cu laturile de circa 7 m, ale cărui ziduri, din piatră și cărămidă, sunt mai groase în partea inferioară; pe fiecare latură existau câte 3 deschideri înguste pentru tragere, una mai largă fiind plasată pe latura de est. Acest turn era legat de turnul de acces printr-un coridor acoperit care cobora panta, cu zidurile străpunse de ferestre pentru tragere. Turnul de acces, ridicat chiar la marginea drumului, are înălțimea de aproximativ 14 m, cu latura dinspre drum de 5,60 m. Zidurile sale, mai late la bază, sunt construite din blocuri de piatră cioplite, făcute la muchii. Are trei niveluri, cu câte o fereastră la fiecare nivel pe latura de est. Partea superioară, variat profilată, este încununată de creneluri. Intrarea - cu lățimea de aproximativ 1 m și înălțimea de 2,30 m - este marcată printr-un arc semicircular în partea superioară. În interior se găsește o scară în spirală, cu trepte mari de piatră. Lângă turn, spre sud, se află o încăpere boltită, cu dimensiunile interioare de 3,25 m x 5,65 m; paramentul acesteia este construit într-o tehnică asemănătoare turnului, cu arcuri semicirculare deasupra intrării și ferestrelor³⁰.

În urma cercetărilor arheologice au fost descoperite fragmente smălțuite și nesmălțuite de oale, străchini, castroane, tigăi cu piciorușe, capace și cahle, cărora li se adaugă fragmente de vase din sticlă și obiecte de fier - o cheie, cuie, piroane, balamale și scoabe; în

²⁸ Cantacuzino-Rădulescu 1997, p. 295 sq.

²⁹ Cantacuzino-Rădulescu 1997, p. 296.

³⁰ Cantacuzino-Rădulescu 1997, p. 296



PRIMĂRIA COMUNEI TURNU ROȘU

STR. OLTEȚ, NR.54, COD.557285, C.I.F. 4603519

TEL:0269/527888, FAX:0269/527601

JUDEȚUL SIBIU

cea mai mare parte, acestea se datează în secolul al XVIII-lea³¹. Însă, prin gradul mare de generalitate și caracterul neconcludent, materialele arheologice respective nu ajută prea mult la datarea primelor etape de construcție a fortificațiilor, care se bazează, în aceste condiții, exclusiv pe date istorice și caracteristici arhitectonice; prin urmare, datorită particularităților tipologice, se apreciază că donjonul ar fi fost construit în cursul secolelor XIII-XIV (mai degrabă în secolul al XIV-lea), el apărând deja ca existent în mențiunile documentare de la începutul secolului al XV-lea³².

Ipoteza referitoare la existența unei **incinte întărite cu turnuri** - care ar fi înconjurat donjonul într-o perioadă târzie - are la bază o stampă din secolul al XVII-lea. Cercetările arheologice însă, nu au surprins urme de fortificații în jurul donjonului, și nici în interiorul sau exteriorul zidului de incintă - prevăzut cu șanț și contraescarpă - care îl înconjoară; așadar, foarte probabil, respectiva stampă are caracterul unei reprezentări imaginare, situația respectivă nefiind singulară. De altfel, aceasta vine în opoziție și cu deja amintita stampă a lui Frederic Schwantz (1723), în care turnul apare înconjurat numai de o împrejmuire din lemn³³.

Luând în discuție izvoarele scrise, se poate considera că incinta, de plan stelat, a fost amenajată în 1739. Într-o fotografie din anul 1910 ea este vizibilă și pe latura de est, în spațiul ocupat în prezent de unele clădiri moderne. După propunerea de refacere a turnului din anul 1750, se poate aprecia că, după acea dată, s-au executat lucrări de consolidare și refacere în partea inferioară a paramentului acestuia (soclul), din blocuri de piatră fățuite, lucrări confirmate și din perspectivă arheologică ca fiind ulterioare, dar apropiate în timp de momentul amenajării incintei.

Pentru al doilea turn, cel cu plan hexagonal, s-au avut în vedere transformările efectuate la nivelul său superior, unele putând fi datate în secolul al XVIII-lea; prin combinarea caracteristicilor arhitectonice cu datele istorice s-a ajuns la concluzia că înălțarea acestui turn a avut loc în ultima parte a secolului al XV-lea, ulterior asupra sa fiind operate o serie de transformări.

În privința datării **turnului de acces**, informațiile arheologice nu sunt (încă) concludente; cu toate acestea se consideră - prin elementele de arhitectură pe care le conține

³¹ Cantacuzino-Rădulescu 1997, p. 303.

³² Cantacuzino-Rădulescu 1997, p. 303.

³³ Cantacuzino-Rădulescu 1997, p. 303-304.

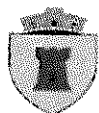

PRIMĂRIA COMUNEI TURNU ROȘU

STR. OLTEȚ, NR.54,COD.557285,C.I.F. 4603519

TEL:0269/527888,FAX:0269/527601

JUDEȚUL SIBIU

- că este ulterior turnului hexagonal, transformările - efectuate de la nivelul superior al paramentului în sus - fiind târzii³⁴.

La nivelul comunei Turnu Roșu există următoarele monumente istorice:

- Biserica "Sf. Nicolae" din Turnu Roșu, zidită în 1653 de Matei Basarab, refăcută între anii 1827 – 1828, precum și în sec. XX. Face parte din categoria monumentelor de arhitectură și grupa valorică a monumentelor de interes național;
- Biserica "Adormirea Maicii Domnului" din Sebeșu de Jos, face parte din categoria monumentelor de arhitectură și grupa valorică a monumentelor de interes local;
- Troița din Turnu Roșu, situată la marginea satului, pe drumul spre Boița, construită în sec. XVIII; face parte din categoria monumentelor memoriale și funerare și grupa valorică a monumentelor de interes local.

Capitolul IV. DATE DEMOGRAFICE

Art. 16 Evoluția populației comunei Turnu Roșu este determinată de evoluția indicatorilor demografici: natalitatea, fertilitatea și mortalitatea, precum și de cea a fenomenului de migrație. Acesta din urmă a avut un rol esențial, atât prin prisma relațiilor stabilite cu centrele urbane aflate în proximitate și cu comunele învecinate, cât și sub aspectul migrației externe .

În preajma celui de-al doilea război mondial, compoziția etnică a comunei era preponderent românească, în sat locuind o singură persoană de origine etnică maghiară - „Iosif Kalajvari așezat aici ca lucrător zilier la atelierul de pielărie a locuitorului N. Grecu prin anul 1912 [...] s-a căsătorit cu o româncă iar copiii în număr de 6 au primit botezul ortodox [...] acest locuitor se mai ocupă și azi cu tăbăcitul pieilor însă în măsură redusă din cauza patimei ce-l stăpânește, beția”. În partea estică a satului, la poalele dealului Piscurilor, exista o comunitate mică de rudari, care „[...] se ocupă cu împletitul din nuiele a coșurilor precum și

³⁴ Cantacuzino/Rădulescu 1997, p. 304.



PRIMĂRIA COMUNEI TURNU ROȘU

STR. OLTET, NR.54, COD.557285, C.I.F. 4603519

TEL:0269/527888, FAX:0269/527601

JUDEȚUL SIBIU

lingurărit din lemn”, iar pe malul râului Morii viețuiau 8 familii de căldărari, ocupația lor fiind „[...] cerșitul, cârpițul oalelor și sunt samsari de cai”. Așezate la marginea satului în anul 1930, cele două comunități de țigani trăiau însă separat: „[...] vieța țiganilor din marginea satului se desfășoară în ritmul satului însă făcând grup aparte. Își au gospodăriile lor și chiar case de piatră acoperite cu țiglă. Căsătoriile se fac între ei, nu se amestecă absolut cu cortorarii dela râul Morii, cei dintâi vorbind românește iar cei dela moară țigănește cunosc însă și limba românească”³⁵.

Densitatea și structura populației

Conform recensământului efectuat în 2011, populația comunei Turnu Roșu se ridică la 2415 de locuitori. Structura pe sexe, din totalul populației, este de 1178 persoane de sex masculin și 1237 persoane de sex feminin.

În anul 2013, populația comunei a crescut față de 2011, la 2653 de persoane, din care 1233 de persoane sunt de sex masculin și 1420 de persoane sunt de sex feminin.

Situația locuitorilor pe localitățile componente ale comunei Turnu Roșu, conform recensământului din anul 2011, este următoarea:

- în localitatea Turnu Roșu, populația stabilă este de 1827 de locuitori;
- în localitatea Sebeșu de Jos, populația stabilă este de 588 de locuitori.

Din punct de vedere al naționalității, din populația stabilă, la nivelul comunei Turnu Roșu, 2338 de persoane sunt declarate ca având naționalitate română, 21 de persoane sunt declarate ca fiind romi, 3 persoane sunt declarate ca fiind germani, iar pentru 49 persoane nu sunt informații disponibile referitoare la etnie, conform recensământului din anul 2011.

În tabelul de mai jos, la nivelul anilor 2011 și 2013 sunt prezentate grupele de vârstă și numărul populației care se încadrează într-o anumită grupă, din care se poate observa că, în anul

³⁵ Filip 1948, p. 103-106.

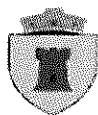

PRIMĂRIA COMUNEI TURNU ROȘU

STR. OLTEȚ, NR.54,COD.557285,C.I.F. 4603519

TEL:0269/527888,FAX:0269/527601

JUDEȚUL SIBIU

2011 - 545 de persoane au vârsta peste 60 de ani, reprezentând 21,67% din populația stabilă a comunei, iar în anul 2013 – 586 de persoane au vârsta peste 60 de ani, reprezentând 22,08%. Se poate observa o creștere a numărului persoanelor vârstnice, ceea ce demonstrează că și în comuna Turnu Roșu populația prezintă tendința de îmbătrânire, cu toate că și numărul total al populației a crescut în 2013 față de 2011, cu 238 de persoane:

Grupă	Sub 5 ani	5-9 ani	10- 14 ani	15- 19 ani	20- 24 ani	25- 29 ani	30- 34 ani	35- 39 ani	40- 44 ani	45- 49 ani	50- 54 ani	55- 59 ani	60- 64 ani	65- 69 ani	70- 74 ani	75- 79 ani	80- 84 ani	Peste 85 ani
Număr persoane 2011	131	141	162	163	156	140	171	171	196	128	143	168	126	142	131	73	47	26
Număr persoane 2013	129	125	155	146	237	251	194	183	190	154	136	167	130	134	127	100	63	32

Limba maternă predominantă în comuna Turnu Roșu este limba română, vorbită de 2.338 de persoane, în timp ce 21 de persoane au declarat limba maternă romani, iar 3 persoane au declarat limba germană. Pentru 49 persoane nu sunt informații disponibile referitoare la limba maternă, conform recensământului din anul 2011.

La nivelul comunei Turnu Roșu, situația religiei este următoarea:

Populația stabilă Din care	Populație de religie Ortodoxă	Populație de religie Romano- catolică	Populație de religie Creștină după evanghelie
2.415	2.326	4	25

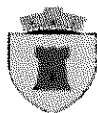

PRIMĂRIA COMUNEI TURNU ROȘU

STR. OLTEȚ, NR.54, COD.557285, C.I.F. 4603519

TEL:0269/527888, FAX:0269/527601

JUDEȚUL SIBIU

Conform recensământului din anul 2011, pentru 54 de persoane nu sunt informații disponibile referitoare la religia acestora.

Din totalul populației stabile de peste 10 ani, adică 2.143 de persoane, 132 dintre ele au studii superioare. Studii post liceale și de maiștri au 50 de persoane, 478 de persoane au studii liceale, iar 468 de persoane au studii de școală profesională și de ucenici.

La nivelul anului 2011, 703 persoane au terminat ciclul gimnazial, iar 267 persoane au terminat doar ciclul primar. Fără școală absolvită sunt 45 de persoane dintre care 6 persoane sunt analfabete.

În comuna Turnu Roșu trendul natalității este în scădere, având în vedere informațiile prezentate mai jos:

	2012	2013	2014
Nou născuți	24	23	19
Decedați	35	32	29

Situația Gospodăriilor și a unităților cu personalitate juridică în perioada 2012-2014, conform Registrului Agricol din cadrul Primăriei Turnu Roșu se prezintă astfel:



PRIMĂRIA COMUNEI TURNU ROȘU

STR. OLTEȚ, NR.54,COD.557285,C.I.F. 4603519

TEL:0269/527888,FAX:0269/527601

JUDEȚUL SIBIU

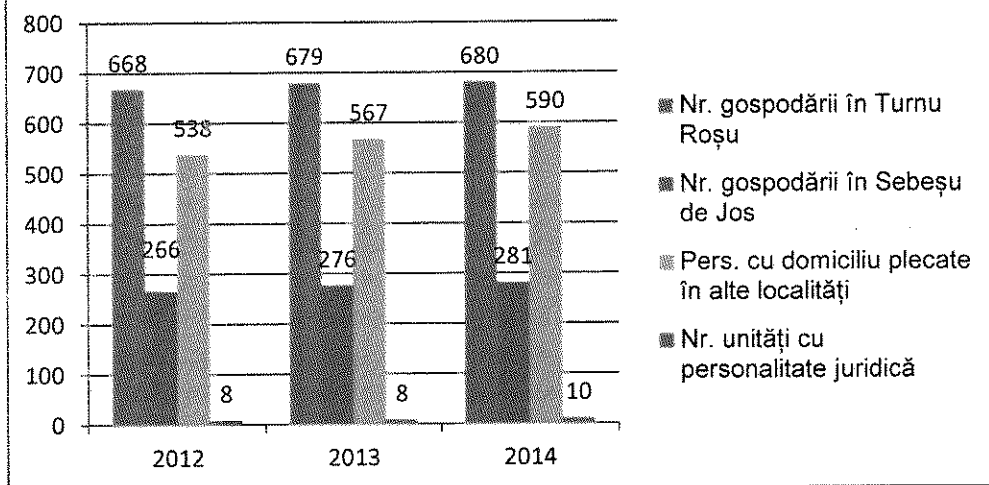

Situația privind gospodăriile și unitățile cu personalitate juridică din comuna Turnu Roșu, pe ani

Conform graficului de mai sus se poate observa că în perioada 2012-2014, numărul gospodăriilor din comună (atât localitatea de reședință cât și satul aparținător) cât și numărul unităților cu personalitate juridică, se prezintă într-o ușoară creștere.

În prezent populația totală este de 2446, respective Turnu Roșu: 1766 și Sebeșu de Jos:680

Capitolul V. RANGUL UNITĂȚII ADMINISTRATIV TERITORIALE

Art. 17 Potrivit prevederilor Legii 351/2001 privind aprobarea planului de amenajare a teritoriului național-sectiunea a IV-a "Rețeaua de localități", comuna Turnu Roșu este localitate de rangul IV.

Capitolul VI. AUTORITĂȚILE ADMINISTRAȚIEI PUBLICE LOCALE



PRIMĂRIA COMUNEI TURNU ROȘU

STR. OLTEȚ, NR.54,COD.557285,C.I.F. 4603519

TEL:0269/527888,FAX:0269/527601

JUDEȚUL SIBIU

Art.18. Autoritățile reprezentative ale colectivității locale din comuna Turnu Roșu sunt: consiliul local și primarul.

Primarul și consilierii locali se aleg prin votul liber exprimat, egal, direct și secret al cetățenilor care au domiciliul stabil în comună, din rândul cetățenilor care îndeplinesc condițiile prevăzute de Constituție și de legile în vigoare.

Organizarea alegerilor pentru funcțiile de demnitate publică locale și respectiv validarea mandatelor de consilier local și de primar sunt reglementate prin legislația în vigoare.

Art.19 Consiliul local al comunei Turnu Roșu este autoritatea deliberativă, fiind format din consilieri locali, aleși prin vot universal, egal, secret, direct și liber exprimat de către cetățenii comunei Putna și constituit în conformitate cu prevederile legale.

Art.20 (1) Consiliul local are inițiativă și hotărăște, în condițiile legii, în toate problemele de interes local, cu excepția celor care sunt date prin lege în competența altor autorități ale administrației publice locale sau centrale, exercitând următoarele atribuții:

- a) atribuții privind organizarea și funcționarea aparatului de specialitate al primarului, ale instituțiilor și serviciilor publice de interes local și ale societăților comerciale și regiilor autonome de interes local;
- b) atribuții privind dezvoltarea economico-socială și de mediu a comunei, orașului sau municipiului;
- c) atribuții privind administrarea domeniului public și privat al comunei, orașului sau municipiului;
- d) atribuții privind gestionarea serviciilor furnizate către cetățeni;
- e) atribuții privind cooperarea interinstituțională pe plan intern și extern.

(2) În exercitarea atribuțiilor prevăzute la alin. (1) lit. a), consiliul local:

a) aprobă statutul comunei, orașului sau municipiului, precum și regulamentul de organizare și funcționare a consiliului local;

b) aprobă, în condițiile legii, la propunerea primarului, înființarea, organizarea și statul de funcții ale aparatului de specialitate al primarului, ale instituțiilor și serviciilor publice de interes local, precum și reorganizarea și statul de funcții ale regiilor autonome de interes local;

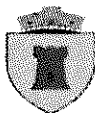

PRIMĂRIA COMUNEI TURNU ROȘU

STR. OLTEȚ, NR.54,COD.557285,C.I.F. 4603519

TEL:0269/527888,FAX:0269/527601

JUDEȚUL SIBIU

c) exercită, în numele unității administrativ-teritoriale, toate drepturile și obligațiile corespunzătoare participațiilor deținute la societăți comerciale sau regii autonome, în condițiile legii.

(3) În exercitarea atribuțiilor prevăzute la alin. (1) lit. b), consiliul local:

a) aprobă, la propunerea primarului, bugetul local, virările de credite, modul de utilizare a rezervei bugetare și contul de încheiere a exercițiului bugetar;

b) aprobă, la propunerea primarului, contractarea și/sau garantarea împrumuturilor, precum și contractarea de datorie publică locală prin emisiuni de titluri de valoare, în numele unității administrativ-teritoriale, în condițiile legii;

c) stabilește și aprobă impozitele și taxele locale, în condițiile legii;

d) aprobă, la propunerea primarului, documentațiile tehnico-economice pentru lucrările de investiții de interes local, în condițiile legii;

e) aprobă strategiile privind dezvoltarea economică, socială și de mediu a unității administrativ-teritoriale;

f) asigură realizarea lucrărilor și ia măsurile necesare implementării și conformării cu prevederile angajamentelor asumate în procesul de integrare europeană în domeniul protecției mediului și gospodăririi apelor pentru serviciile furnizate cetățenilor.

(4) În exercitarea atribuțiilor prevăzute la alin. (1) lit. c), consiliul local:

a) hotărăște darea în administrare, concesiunea sau închirierea bunurilor proprietate publică a comunei, orașului sau municipiului, după caz, precum și a serviciilor publice de interes local, în condițiile legii;

b) hotărăște vânzarea, concesiunea sau închirierea bunurilor proprietate privată a comunei, orașului sau municipiului, după caz, în condițiile legii;

c) avizează sau aprobă, în condițiile legii, documentațiile de amenajare a teritoriului și urbanism ale localităților;

d) atribuie sau schimbă, în condițiile legii, denumiri de străzi, de piețe și de obiective de interes public local.

(5) În exercitarea atribuțiilor prevăzute la alin. (1) lit. d), consiliul local:

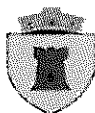

PRIMĂRIA COMUNEI TURNU ROȘU

STR. OLTEȚ, NR.54, COD.557285, C.I.F. 4603519

TEL:0269/527888, FAX:0269/527601

JUDEȚUL SIBIU

a) asigură, potrivit competențelor sale și în condițiile legii, cadrul necesar pentru furnizarea serviciilor publice de interes local privind:

1. educația;
2. serviciile sociale pentru protecția copilului, a persoanelor cu handicap, a persoanelor vârstnice, a familiei și a altor persoane sau grupuri aflate în nevoie socială;
3. sănătatea;
4. cultura;
5. tineretul;
6. sportul;
7. ordinea publică;
8. situațiile de urgență;
9. protecția și refacerea mediului;
10. conservarea, restaurarea și punerea în valoare a monumentelor istorice și de arhitectură, a parcurilor, grădinilor publice și rezervațiilor naturale;
11. dezvoltarea urbană;
12. evidența persoanelor;
13. podurile și drumurile publice;
14. serviciile comunitare de utilitate publică: alimentare cu apă, gaz natural, canalizare, salubritate, energie termică, iluminat public și transport public local, după caz;
15. serviciile de urgență de tip salvamont, salvamar și de prim ajutor;
16. activitățile de administrație social-comunitară;
17. locuințele sociale și celelalte unități locative aflate în proprietatea unității administrativ-teritoriale sau în administrarea sa;
18. punerea în valoare, în interesul comunității locale, a resurselor naturale de pe raza unității administrativ-teritoriale;



PRIMĂRIA COMUNEI TURNU ROȘU

STR. OLTEȚ, NR.54, COD.557285, C.I.F. 4603519

TEL:0269/527888, FAX:0269/527601

JUDEȚUL SIBIU

19. alte servicii publice stabilite prin lege;

b) hotărăște acordarea unor sporuri și altor facilități, potrivit legii, personalului sanitar și didactic;

c) sprijină, în condițiile legii, activitatea cultelor religioase;

d) poate solicita informări și rapoarte de la primar, viceprimar și de la șefii organismelor prestatoare de servicii publice și de utilitate publică de interes local;

e) aprobă construirea locuințelor sociale, criteriile pentru repartizarea locuințelor sociale și a utilităților locative aflate în proprietatea sau în administrarea sa;

f) poate solicita informări și rapoarte specifice de la primar și de la șefii organismelor prestatoare de servicii publice și de utilitate publică de interes local.

(6) În exercitarea atribuțiilor prevăzute la alin. (1) lit. e), consiliul local:

a) hotărăște, în condițiile legii, cooperarea sau asocierea cu persoane juridice române sau străine, în vederea finanțării și realizării în comun a unor acțiuni, lucrări, servicii sau proiecte de interes public local;

b) hotărăște, în condițiile legii, înfrățirea comunei, orașului sau municipiului cu unități administrativ-teritoriale din alte țări;

c) hotărăște, în condițiile legii, cooperarea sau asocierea cu alte unități administrativ-teritoriale din țară sau din străinătate, precum și aderarea la asociații naționale și internaționale ale autorităților administrației publice locale, în vederea promovării unor interese comune.

(7) Consiliul local poate conferi persoanelor fizice române sau străine cu merite deosebite titlul de cetățean de onoare al comunei, orașului sau municipiului, în baza unui regulament propriu. Prin acest regulament se stabilesc și condițiile retragerii titlului conferit.

(8) Consiliul local îndeplinește orice alte atribuții stabilite prin lege.

Art.21. Modul de organizare și funcționare a Consiliului Local Turnu Roșu se stabilește prin Regulamentul de organizare și funcționare aprobat prin hotărâre a acestuia. În funcție de necesități și de evoluțiile înregistrate în plan legislativ, regulamentul va putea fi modificat, completat și actualizat în condițiile legii.



PRIMĂRIA COMUNEI TURNU ROȘU

STR. OLTET, NR.54,COD.557285,C.I.F. 4603519

TEL:0269/527888,FAX:0269/527601

JUDEȚUL SIBIU

Art.22. Dizolvarea consiliului local și suspendarea mandatului de consilier local pot avea loc în situațiile și cu respectarea cerințelor stabilite prin Legea administrației publice locale, Legea privind Statutul aleșilor locali și prin alte acte normative care reglementează în materie.

Art.23. Locuitorii satelor care nu au consilieri aleși în consiliul local vor fi reprezentați la ședințele acestuia de către un delegat sătesc al cărui statut este stabilit prin lege.

Art.24. Funcția de autoritate publică executivă la nivelul comunei Turnu Roșu este exercitată de către primar în condițiile legii.

Art.25. Înlocuitorul de drept al primarului, subordonat acestuia, este viceprimarul comunei, care este ales în condițiile stabilite de lege.

Art.26 Primarul și viceprimarul, la fel ca și consilierii locali, depun în fața consiliului local următorul jurământ:

„Jur să respect Constituția și legile țării și să fac, cu bună credință, tot ceea ce stă în puterile și priceperea mea pentru binele locuitorilor comunei Turnu Roșu. Așa să-mi ajute Dumnezeu !”

Art.27 (1) Primarul îndeplinește o funcție de autoritate publică și exercită, la nivelul comunei Turnu Roșu, următoarele atribuții:

a) Primarul asigură respectarea drepturilor și libertăților fundamentale ale cetățenilor, a prevederilor Constituției, precum și punerea în aplicare a legilor, a decretelor Președintelui României, a hotărârilor și ordonanțelor Guvernului, a hotărârilor consiliului local; dispune măsurile necesare și acordă sprijin pentru aplicarea ordinelor și instrucțiunilor cu caracter normativ ale miniștrilor, ale celorlalți conducători ai autorităților administrației publice centrale, ale prefectului, precum și a hotărârilor consiliului județean, în condițiile legii.

b) Pentru punerea în aplicare a activităților date în competența sa prin actele normative prevăzute la alin. (2), primarul beneficiază de un aparat de specialitate, pe care îl conduce.

c) Aparatul de specialitate al primarului este structurat pe compartimente funcționale, în condițiile legii. Compartimentele funcționale ale acestuia sunt încadrate cu funcționari publici și personal contractual.

d) Primarul conduce serviciile publice locale.

Art.28 (1) Primarul reprezintă unitatea administrativ-teritorială în relațiile cu alte autorități publice, cu persoanele fizice sau juridice române ori străine, precum și în justiție.

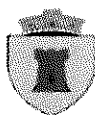

PRIMĂRIA COMUNEI TURNU ROȘU

STR. OLTEȚ, NR.54, COD.557285, C.I.F. 4603519

TEL:0269/527888, FAX:0269/527601

JUDEȚUL SIBIU

(2) Semnul distinctiv al primarului este o eșarfă în culorile drapelului național al României.

(3) Eșarfa va fi purtată, în mod obligatoriu, la solemnități, recepții, ceremonii publice și la celebrarea căsătoriilor.

(4) Modelul eșarfei se stabilește prin hotărâre a Guvernului.

Art. 29 (1) Primarul îndeplinește următoarele categorii principale de atribuții:

a) atribuții exercitate în calitate de reprezentant al statului, în condițiile legii;

b) atribuții referitoare la relația cu consiliul local;

c) atribuții referitoare la bugetul local;

d) atribuții privind serviciile publice asigurate cetățenilor;

e) alte atribuții stabilite prin lege.

(2) În temeiul alin. (1) lit. a), primarul îndeplinește funcția de ofițer de stare civilă și de autoritate tutelară și asigură funcționarea serviciilor publice locale de profil, atribuții privind organizarea și desfășurarea alegerilor, referendumului și a recensământului. Primarul îndeplinește și alte atribuții stabilite prin lege.

(3) În exercitarea atribuțiilor prevăzute la alin. (1) lit. b), primarul:

a) prezintă consiliului local, în primul trimestru, un raport anual privind starea economică, socială și de mediu a unității administrativ-teritoriale;

b) prezintă, la solicitarea consiliului local, alte rapoarte și informații;

c) elaborează proiectele de strategii privind starea economică, socială și de mediu a unității administrativ-teritoriale și le supune aprobării consiliului local.

(4) În exercitarea atribuțiilor prevăzute la alin. (1) lit. c), primarul:

a) exercită funcția de ordonator principal de credite;

b) întocmește proiectul bugetului local și contul de încheiere a exercițiului bugetar și le supune spre aprobare consiliului local;

c) inițiază, în condițiile legii, negocieri pentru contractarea de împrumuturi și emiterea de titluri de valoare în numele unității administrativ-teritoriale;



PRIMĂRIA COMUNEI TURNU ROȘU

STR. OLTET, NR.54, COD.557285, C.I.F. 4603519

TEL:0269/527888, FAX:0269/527601

JUDEȚUL SIBIU

d) verifică, prin compartimentele de specialitate, corecta înregistrare fiscală a contribuabililor la organul fiscal teritorial, atât a sediului social principal, cât și a sediului secundar.

(5) În exercitarea atribuțiilor prevăzute la alin. (1) lit. d), primarul:

a) coordonează realizarea serviciilor publice de interes local prestate prin intermediul aparatului de specialitate sau prin intermediul organismelor prestatoare de servicii publice și de utilitate publică de interes local;

b) ia măsuri pentru prevenirea și, după caz, gestionarea situațiilor de urgență;

c) ia măsuri pentru organizarea executării și executarea în concret a activităților din domeniile prevăzute la art. 36 alin. (6) lit. a) - d);

d) ia măsuri pentru asigurarea inventarierii, evidenței statistice, inspecției și controlului efectuării serviciilor publice de interes local prevăzute la art. 36 alin. (6) lit. a) - d), precum și a bunurilor din patrimoniul public și privat al unității administrativ-teritoriale;

e) numește, sancționează și dispune suspendarea, modificarea și încetarea raporturilor de serviciu sau, după caz, a raporturilor de muncă, în condițiile legii, pentru personalul din cadrul aparatului de specialitate, precum și pentru conducătorii instituțiilor și serviciilor publice de interes local;

f) asigură elaborarea planurilor urbanistice prevăzute de lege, le supune aprobării consiliului local și acționează pentru respectarea prevederilor acestora;

g) emite avizele, acordurile și autorizațiile date în competența sa prin lege și alte acte normative;

h) asigură realizarea lucrărilor și ia măsurile necesare conformării cu prevederile angajamentelor asumate în procesul de integrare europeană în domeniul protecției mediului și gospodăririi apelor pentru serviciile furnizate cetățenilor.

(6) Pentru exercitarea corespunzătoare a atribuțiilor sale, primarul colaborează cu serviciile publice deconcentrate ale ministerelor și celorlalte organe de specialitate ale administrației publice centrale din unitățile administrativ-teritoriale, precum și cu consiliul județean.

(7) Numirea conducătorilor instituțiilor și serviciilor publice de interes local se face pe baza concursului organizat potrivit procedurilor și criteriilor aprobate de consiliul local, la propunerea primarului, în condițiile legii. Numirea se face prin dispoziția primarului, având anexat contractul de management.



PRIMĂRIA COMUNEI TURNU ROȘU

STR. OLTEȚ, NR.54, COD.557285, C.I.F. 4603519

TEL:0269/527888, FAX:0269/527601

JUDEȚUL SIBIU

Art.30 (1) În exercitarea atribuțiilor de autoritate tutelară și de ofițer de stare civilă, a sarcinilor ce îi revin din actele normative privitoare la recensământ, la organizarea și desfășurarea alegerilor, la luarea măsurilor de protecție civilă, precum și a altor atribuții stabilite prin lege, primarul acționează și ca reprezentant al statului în comuna sau în orașul în care a fost ales.

(2) În această calitate, primarul poate solicita prefectului, în condițiile legii, sprijinul conducătorilor serviciilor publice deconcentrate ale ministerelor și ale celorlalte organe de specialitate ale administrației publice centrale din unitățile administrativ-teritoriale, dacă sarcinile ce îi revin nu pot fi rezolvate prin aparatul de specialitate.

Art. 31 Atribuțiile de ofițer de stare civilă și de autoritate tutelară pot fi delegate și secretarului unității administrativ-teritoriale sau altor funcționari publici din aparatul de specialitate cu competențe în acest domeniu, potrivit legii.

Art. 32 (1) Primarul comunei poate angaja, în limita numărului maxim de posturi aprobate, un consilier personal.

(2) Primarul poate delega pe întreaga durată a mandatului sau pe o perioadă determinată prin dispoziție scrisă, viceprimarului, dintre atribuțiile legale care îi revin, viceprimarul comunei Turnu Roșu având următoarele atribuții :

- a). Inlocuiește primarul în lipsa motivată a acestuia ;
- b). Controlează igiena și salubritatea localurilor publice și produselor alimentare puse în vânzare pentru populație, cu sprijinul serviciilor de specialitate ;
- c). Urmărirea și asigurarea intretinerii și reabilitării drumurilor publice proprietate a comunei, a instalării semnelor de circulație, a desfășurării normale a traficului rutier și pietonal, în condițiile legii și formularea de propuneri corespunzătoare în acest sens ;
- d). Constată și aplică sancțiunile prevăzute de Hotărârea Guvernului nr. 36/1996, cu modificările și completările ulterioare, privind stabilirea și sancționarea contravențiilor la normele privind exploatarea și menținerea în bună stare a drumurilor publice ;
- e). Supravegherea targurilor, pietelor, oboarelor, a locurilor și parcurilor de distracție și luarea de măsuri operative pentru buna funcționare a acestora;
- f). supraveghează inventarierea și administrarea bunurilor care aparțin domeniului public și privat al comunei;





PRIMĂRIA COMUNEI TURNU ROȘU

STR. OLTEȚ, NR.54,COD.557285,C.I.F. 4603519

TEL:0269/527888,FAX:0269/527601

JUDEȚUL SIBIU

-
- g). participarea la elaborarea masurilor de prevenire si limitare a urmarilor calamitatilor, catastrofelor, incendiilor, epidemiilor sau epizootiilor, impreuna cu organele specializate ale statului si asigurarea executarii masurilor stabilite in planurile de protectie si interventie pe tipuri de dezastre;
- h) luarea de masuri si asigurarea controlului depozitarii deseurilor menajere, industriale sau de orice fel, pentru asigurarea igienizarii malurilor, cursurilor de apa de pe raza comunei Turnu Roșu, precum si pentru decolmatarea vailor locale si podetelor, pentru asigurarea scurgerii apelor;
- i). Răspunde de buna gospodărire , întreținere și curățenie a comunei, mobilizează cetățenii pentru buna gospodărire, asigurarea curățeniei și înfrumusețarea comunei ;
- j). Răspunde de păstrarea, apărarea și valorificarea la un nivel superior a bunurilor aflate în administrarea Consiliului local al comunei și gospodărirea patrimoniului privat al Consiliului local ;
- k). Răspunde de modul de gospodărire și folosire a bunurilor aparținând domeniului public și privat al comunei , precum și modul de încasare a taxelor pentru folosința acestora ;
- l). Asigură respectarea dispozițiilor legale privind folosirea pășunilor, întreținerea și gospodărirea pășunilor aflate în administrarea comunei,;
- m). Răspunde de protecția mediului înconjurător, luând măsuri de înlăturare a fenomenelor de poluare a mediului înconjurător, constată contravențiile și aplică sancțiunile prevăzute de Ordonanța de Urgență nr-. 195/2005 privind protecția mediului, cu modificările și completările ulterioare ;
- n). Ia măsuri pentru cunoașterea și aplicarea normelor de protecția muncii în cadrul instituțiilor publice ale comunei și cele subordonate acestora ;
- o). Ia măsuri pentru buna functionare a iluminatului public ;
- p). Răspunde si ia măsuri pentru alimentarea cu combustibil în vederea asigurării încălzirii Primăriei Turnu Roșu și a unităților de învățământ în sezonul rece ;
- r). Răspunde de conducerea , instruirea și controlul pazei bunurilor publice și ale cetățenilor , fiind împuternicit în vederea constatării contravențiilor și aplicării sancțiunilor privind nerespectarea sau încălcarea prevederilor Legi nr. 333/2003, cu modificările și completările ulterioare ;



PRIMĂRIA COMUNEI TURNU ROȘU

STR. OLTET, NR.54, COD.557285, C.I.F. 4603519

TEL:0269/527888, FAX:0269/527601

JUDEȚUL SIBIU

-
- s). Constată contravențiile și aplică sancțiunile conform legislației în vigoare ;
- ș). Răspunde de organizarea și desfășurarea activităților ce se realizează prin contribuția în muncă a persoanelor beneficiare de ajutor social potrivit Legii nr. 416/2001 privind venitul minim garantat ;
- t). Răspunde de activitatea Comitetului local pentru situații de urgență , a Centrului operativ cu activitate temporară pentru situații de urgență și a Serviciului voluntar pentru situații de urgență din cadrul comunei Turnu Roșu și se preocupă de aprovizionarea cu carburanți, lubrefianți și alte materiale necesare bunei funcționări a acestora.
- ț). Răspunde de funcționarea în bune condiții a instalațiilor de alimentare cu apă și canalizare din comună ;
- u). Viceprimarul îndeplinește și alte atribuții stabilite de primar, Consiliul local sau prin legi speciale .
- (3) Pentru neîndeplinirea atribuțiilor și obligațiilor stabilite în sarcina sa potrivit aliniatului precedent, viceprimarul răspunde politic, administrativ, disciplinar, material sau penal, suportând și eventualele prejudicii aduse comunității din această cauză.
- (4) Primarul comunei Turnu Roșu exercită pe lângă competențele sale de autoritate executivă, atribuțiile de factor de echilibru și mediere între forțele politice, sociale, culturale, educaționale, economice și administrative, între acestea și cetățeni, între autorități și comunitate urmărind armonizarea relațiilor interinstituționale și interumane și garantând pacea socială la nivelul comunității.
- (5) Mandatul primarului și al viceprimarului începe, durează, se exercită, se suspendă sau încetează în condițiile stabilite prin Legea administrației publice locale sau alte acte normative incidente.
- (6) Pe durata mandatului, viceprimarul își păstrează statutul de consilier local.

Art.33 Consiliul local și primarul sau viceprimarul (pentru atribuțiile delegate) își exercită atribuțiile și răspunderile legale prin intermediul aparatului de specialitate, al instituțiilor și serviciilor publice de interes local care sunt înființate, funcționează, sunt gestionate și finanțate și se organizează în conformitate cu legislația în vigoare, ținându-se cont de particularitățile și condițiile specifice ale comunei Turnu Roșu.



PRIMĂRIA COMUNEI TURNU ROȘU

STR. OLTEȚ, NR.54,COD.557285,C.I.F. 4603519

TEL:0269/527888,FAX:0269/527601

JUDEȚUL SIBIU

Art.34 (1) Aparatul de specialitate al primarului cuprinde funcții publice de execuție sau de conducere și personal contractual, conform statului de funcții. Numărul de personal, statul de funcții și organigrama primăriei se aprobă prin hotărâri ale consiliului local, la propunerea primarului, cu luarea în considerație a necesarului de resurse umane și a fondurilor alocate, prin bugetul local, pentru acoperirea cheltuielilor de personal;

b) Dintre funcțiile publice, următoarele sunt funcții de conducere:

- secretar

c) Aparatul de specialitate al primarului este structurat pe compartimente funcționale a căror configurație se stabilește anual prin organigrama propusă de primar și aprobată de către consiliul local.

d) Numirea, promovarea, evaluarea, salarizarea și acordarea celorlalte drepturi pecuniare, eliberarea din funcție a personalului din aparatul de specialitate al primarului se fac în conformitate cu Legea nr. 188/1999 republicată privind Statul funcționarilor publici, respectiv Legea nr. 53/2003-Codul Muncii și celelalte acte normative aplicabile.

e) Modul de organizare și funcționare, obiectivele, sarcinile și responsabilitățile ce revin fiecărui compartiment funcțional din cadrul primăriei se stabilesc, potrivit legii, de către primar, cu avizul consiliului local;

f) Sarcinile ce revin fiecărui funcționar public sau angajat pe bază de contract de muncă se stabilesc prin fișele posturilor care se întocmesc de către fiecare șef de compartiment care are și competența de a evalua, stimula, propune sancțiuni etc. pentru activitatea desfășurată de aceștia. Personalul contractual și funcționarii publici exercită obligatoriu toate atribuțiile și sarcinile date prin lege, hotărârile consiliului local și dispozițiile primarului.

g) Șefii de compartimente din cadrul primăriei, au obligația de a întocmi, prezenta și susține rapoartele de specialitate la proiectele de hotărâri ale consiliului local, răspunzând de exactitatea și de corectitudinea informațiilor furnizate, de respectarea normelor tehnice și juridice aplicabile cu privire la punctele de vedere exprimate și soluțiile propuse. Prezenta acestora la ședințele de comisie sau de plen ale consiliului local în vederea susținerii rapoartelor este obligatorie, invitațiile de participare făcându-se în scris de către secretarul comisiei, respectiv de către secretarul comunei. Pentru proiectele de hotărâri inițiate de către primar sau de către viceprimar solicitarea și depunerea rapoartelor, respectiv prezența șefilor de compartimente și a administratorului public la ședințele de comisie sau de plen în vederea susținerii punctelor de vedere și propunerilor făcute se asigură prin grija acestora.



PRIMĂRIA COMUNEI TURNU ROȘU

STR. OLTEȚ, NR.54, COD.557285, C.I.F. 4603519

TEL:0269/527888, FAX:0269/527601

JUDEȚUL SIBIU

(2) a) Primarul, viceprimarul, secretarul unității administrativ-teritoriale și aparatul de specialitate al primarului formează primăria comunei Turnu Roșu care duce la îndeplinire hotărârile consiliului local și dispozițiile primarului, soluționând problemele curente ale colectivității locale.

b) Primăria comunei Turnu Roșu își desfășoară activitatea pe baza regulamentului de ordine interioară aprobat de către consiliul local.

Primăria Comunei Turnu Roșu are o structură formată din compartimente, fiind concretizate prin atribuții specifice, relații funcționale și relații de conducere, coordonare și control, în condițiile legii, după cum urmează:

- Cabinetul Primarului
- Compartiment Contabilitate
- Compartiment Impozite și taxe Locale
- Compartiment Agricol
- Compartiment de asistență socială
- Compartiment Resurse umane
- Serviciul Public Comunitar de Evidență a persoanelor
- Serviciul Voluntar Pentru Situații de Urgență Turnu Roșu
- Compartiment Asistență comunitară
- Compartiment Cultură
- Compartiment Administrativ
- Compartiment Gospodărire Comunală

Capitolul VII. PRINCIPALE INSTITUȚII DIN COMUNĂ ȘI SERVICIILE PUBLICE LOCALE

Art.35 a) Instituțiile de interes local se află în slujba comunității și au ca scop fundamental al activității lor slujirea nevoilor, aspirațiilor și valorilor individuale sau colective ale oamenilor "cetății" prin furnizarea serviciilor specifice.

b) Înființarea, organizarea, funcționarea, gestionarea patrimoniului și finanțarea instituțiilor publice de interes local se realizează cu respectarea legislației în vigoare.



PRIMĂRIA COMUNEI TURNU ROȘU

STR. OLTEȚ, NR.54,COD.557285,C.I.F. 4603519

TEL:0269/527888,FAX:0269/527601

JUDEȚUL SIBIU

c) Raporturile dintre autoritățile publice locale (primar sau consiliu local) și instituțiile publice de interes local, dintre acestea și cetățeni, precum și relațiile dintre ele, au la bază principiile respectului și încrederii reciproce, ale responsabilității și legalității, ale solidarității, cooperării și acțiunii convergente pentru întărirea unității și înfăptuirea binelui comunității locale și al tuturor membrilor săi.

d) Comunitatea și autoritățile publice locale sprijină și se implică direct în asigurarea unor condiții optime de funcționare a instituțiilor publice de interes local și colaborează cu autoritățile și instituțiile de specialitate de la nivel județean sau central pentru soluționarea problemelor specifice, în limitele competențelor legale și ale resurselor asigurate.

e) Șefii instituțiilor publice de interes local prezintă în fața comunității locale și a autorităților ei reprezentative informări sau rapoarte cu privire la activitatea desfășurată, rezultatele obținute și problemele întâmpinate pe linia realizării obiectivelor specifice.

Aceștia răspund în condițiile legii de modul în care folosesc fondurile și gestionează patrimoniul care face parte din domeniul public sau privat al comunei Turnu Roșu, și a celorlalte bunuri pe care le au în administrare.

Art.36 a) Serviciile publice locale reprezintă acele activități și prestații pe care autoritățile publice locale sau instituțiile publice de interes local le desfășoară sau le oferă cetățenilor în scopul satisfacerii nevoilor lor. Principalele servicii necesare a fi prestate la nivelul comunei Turnu Roșu sunt cele prevăzute de art.36 alin.2 din Legea administrației publice locale.

b) Pentru prestarea serviciilor care nu intră în sfera de competență a instituțiilor publice specializate a consiliului local din comuna Turnu Roșu are obligația de a stabili prestarea acestora în sarcina compartimentelor specializate ale primăriei sau de a înființa servicii publice de sine stătătoare.

c) Înființarea, organizarea, funcționarea, gestionarea și finanțarea serviciilor de utilitate publică locală se reglementează prin hotărâri ale consiliului local, cu respectarea legislației în vigoare.

d) Pentru prestarea serviciilor publice cu excepția celor care, potrivit legislației în vigoare, sunt asigurate gratuit, consiliul local al comunei Turnu Roșu va stabili taxe speciale prin care să se asigure acoperirea cheltuielilor făcute în acest scop. Taxele speciale instituite se vor percepe numai de la beneficiarii serviciilor. Consiliul local poate hotărî, pentru a menține taxele la un nivel acceptabil, ca o parte din cheltuielile realizate pentru funcționarea unor servicii să fie acoperite prin subvenții de la bugetul local.



PRIMĂRIA COMUNEI TURNU ROȘU

STR. OLTEȚ, NR.54,COD.557285,C.I.F. 4603519

TEL:0269/527888,FAX:0269/527601

JUDEȚUL SIBIU

e) Agenții economici, instituțiile și cetățenii din comuna Turnu Roșu sunt consultați de către autoritățile publice locale în legătură cu actele de autoritate ce urmează a fi adoptate pe linia înființării, gestionării, funcționării și finanțării instituțiilor și serviciilor publice de interes local pe care au obligația de a le respecta și aplica în funcție de nevoile și condițiile specifice.

Art.37 (1) In comuna Turnu Roșu funcționează Școala Gimnazială "Matei Basarab" Turnu Roșu, cu sediul în Turnu Roșu, str. Școlii, nr. 428, cu personalitate juridică, din care face parte: Grădinița Turnu Roșu și Grădinița Sebeșu de Jos, activitatea didactică desfășurându-se în clădiri aflate în domeniul public al Comunei Turnu Roșu.

(2) Serviciile medicale sunt asigurate de către două cabine medicale de familie, un cabinet stomatologic și o farmacie . În prezent, prin proiectul "Construire imobil (S+P+E) - Centru medical cu două cabinete medicină de familie, un cabinet medicină dentară, farmacie", din cadrul "Programului Național de Dezvoltare Locală", Subprogramul "Modernizarea satului românesc", cabinetele menționate mai sus funcționează într-o clădire nouă, care beneficiază de toate dotările necesare.

În ceea ce privește medicina veterinară, comuna este arondată la cabinetul veterinar din orașul Avrig, jud. Sibiu.

(3) Alte servicii pentru deservirea populației sunt asigurate prin: o agenție poștală, un post de politie, două camine culturale, o bibliotecă comunala, magazine comerciale, doua biserici și o Mănăstire.

(4) Pentru susținerea activităților sportive există un teren de sport.

(5) Centrul Școlar de Educație Incluzivă Turnu Roșu, cu sediul în Turnu Roșu, str. Gării, nr. 693.



PRIMĂRIA COMUNEI TURNU ROȘU

STR. OLTET, NR.54,COD.557285,C.I.F. 4603519

TEL:0269/527888,FAX:0269/527601

JUDEȚUL SIBIU



Primăria Comunei Turnu Roșu



Școala Gimnazială,,Matei Basarab,, Turnu Roșu



PRIMĂRIA COMUNEI TURNU ROȘU

STR. OLTET, NR.54, COD.557285, C.I.F. 4603519

TEL:0269/527888, FAX:0269/527601

JUDEȚUL SIBIU



Căminul Cultural „Regele Mihai I,, Turnu Roșu

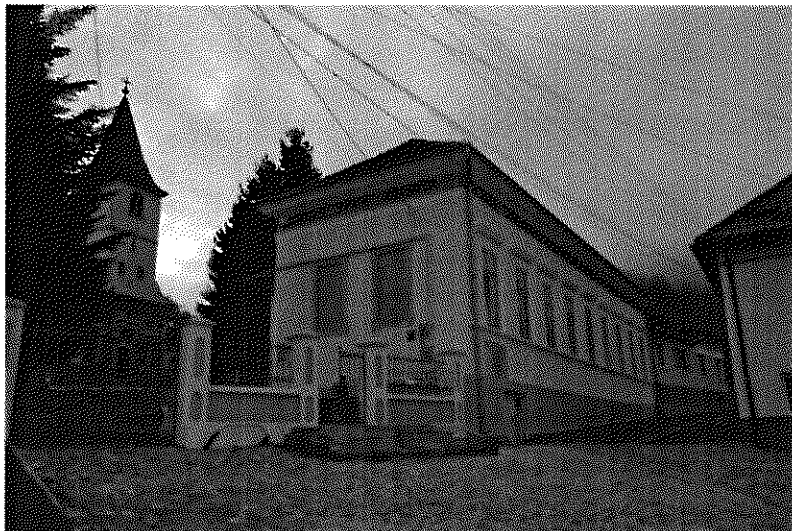

Muzeul Arte Populare Turnu Roșu



PRIMĂRIA COMUNEI TURNU ROȘU

STR. OLTEȚ, NR.54, COD.557285, C.I.F. 4603519

TEL:0269/527888, FAX:0269/527601

JUDEȚUL SIBIU



Biserica „Sfântul Nicolae,, Turnu Roșu

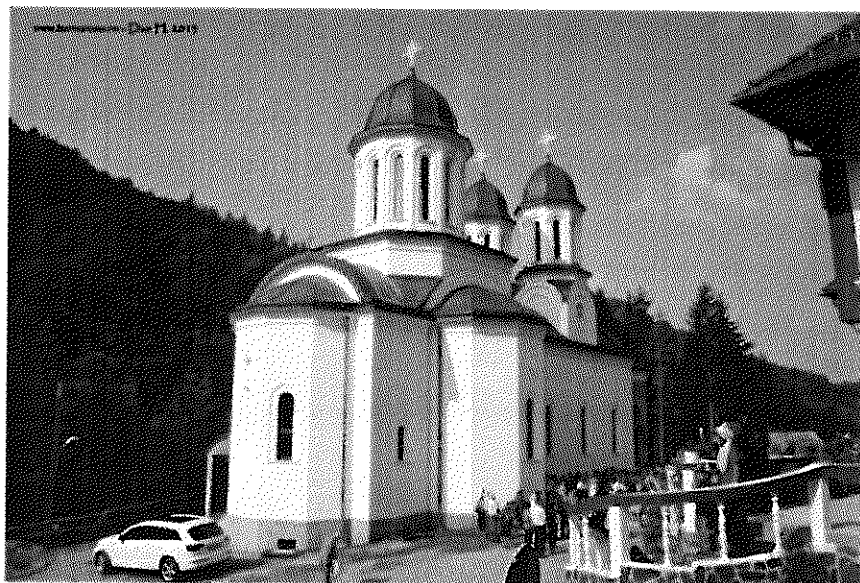

Mănăstirea „Adormirea Maicii Domnului,, Turnu Roșu

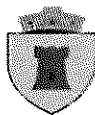

PRIMĂRIA COMUNEI TURNU ROȘU

STR. OLTET, NR.54,COD.557285,C.I.F. 4603519

TEL:0269/527888,FAX:0269/527601

JUDEȚUL SIBIU

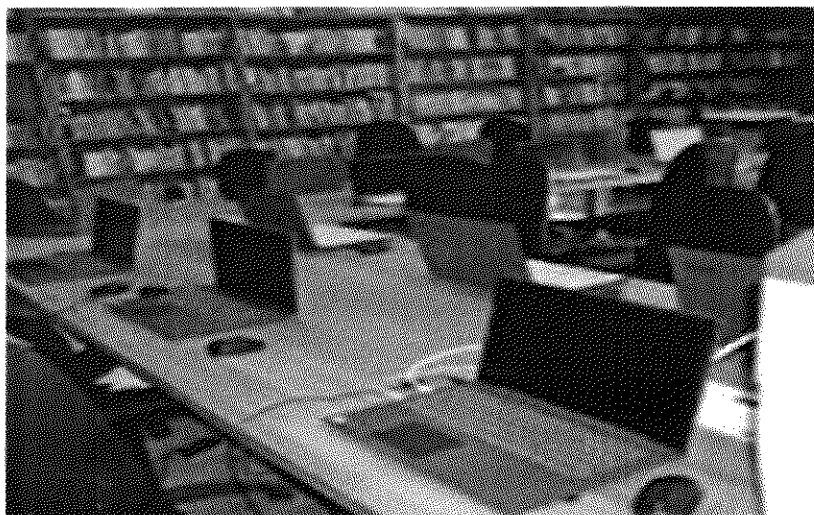

Biblioteca Comunală



Căminul Cultural „Sebeșu de Jos,,



PRIMĂRIA COMUNEI TURNU ROȘU

STR. OLTET, NR.54, COD.557285, C.I.F. 4603519

TEL:0269/527888, FAX:0269/527601

JUDEȚUL SIBIU



Halta Comercială Turnu Roșu



Centrul Medico-Social Turnu Roșu



PRIMĂRIA COMUNEI TURNU ROȘU

STR. OLTET, NR.54,COD.557285,C.I.F. 4603519

TEL:0269/527888,FAX:0269/527601

JUDEȚUL SIBIU



Centrul de Plasament Pentru Copilul cu Dizabilități Turnu Roșu



Centrul Școlar de Educație Incluzivă Turnu Roșu



PRIMĂRIA COMUNEI TURNU ROȘU

STR. OLTET, NR.54, COD.557285, C.I.F. 4603519

TEL:0269/527888, FAX:0269/527601

JUDEȚUL SIBIU



Remiza PSI Turnu Roșu



Biserica Sebeșu de Jos



PRIMĂRIA COMUNEI TURNU ROȘU

STR. OLTEȚ, NR.54, COD.557285, C.I.F. 4603519

TEL:0269/527888, FAX:0269/527601

JUDEȚUL SIBIU

Capitolul VIII. ECONOMIA LOCALĂ

Art. 38 (1) Căile de comunicație care străbat comuna Turnu Roșu sunt: rutiere și feroviare.

(2) Localitatea e străbatută de o rețea de străzi de interes local în lungime de 15 km aparținând domeniului public al comunei.

Drumurile care străbat teritoriul administrativ al comunei Turnu Roșu sunt:

- DJ 105 G – care este acoperit cu învelișoare asfaltică ușoară și se prezintă în stare bună;
- DJ 105 N – 2,2 km, de la DJ 105G la intrarea în localitatea Turnu Roșu, acoperit cu beton asfaltic;
- DC 59 – 3,2 km, asfaltat, de la DJ 105G până la intrarea în localitatea Sebeșu de Jos;
- DC 60 – 4 km, de la DC 59 până la intrarea în localitatea Turnu Roșu;
- DC 81- 3,5 km- Drum Spre Mănăstire

(3) Comuna Turnu Roșu este deservită de calea ferată Podul Olt-Craiova și de o haltă comercială.

Art.39 (1) Autoritățile administrației publice locale încurajează și susțin, prin măsuri ce țin de competența lor, dezvoltarea și modernizarea agriculturii, a zootehniei, a serviciilor și comerțului, a turismului și a tuturor activităților economice care aduc beneficii familiilor, agenților economici și comunității. Ele asigură egalitate de șanse, tratament nediscriminatoriu pentru toți întreprinzătorii care îndeplinesc condițiile legale și normele U.E. de a investi și a desfășura activități economice în comuna Turnu Roșu.

(2) Activitățile economice locale s-au dezvoltat în concordanță cu potențialul și resursele locale: cultura plantelor și creșterea animalelor, în special a bovinelor și ovinelor, prin valorificarea potențialului natural (teren arabil, pășuni, fânețe), activități de silvicultură, exploatare forestieră și prelucrarea lemnului, valorificându-se astfel fondul forestier al comunei, și, mai recent, turismul, și mai ales agroturismul, care valorifică potențialul turistic deosebit, atât natural dar mai ales istoric, cultural și etnografic de care beneficiază comuna.



PRIMĂRIA COMUNEI TURNU ROȘU

STR. OLTEȚ, NR.54,COD.557285,C.I.F. 4603519

TEL:0269/527888,FAX:0269/527601

JUDEȚUL SIBIU

(3) Datorită condițiilor pedoclimatice, caracteristice zonei de podiș și depresiunilor situate la periferia munților, cu temperaturi medii anuale cuprinse între 8-9° C și cu o medie anuală a cantității de precipitații cuprinsă între 700-800 mm, agricultura zonei, care stă la baza ocupațiilor localnicilor, este relativ limitată din perspectiva plantelor cultivate: porumb, cartof, grâu, secară, sfeclă furajeră și varză, alături de o serie de alte culturi, neesențiale. Zootehnia joacă și ea un rol deosebit, fiind indispensabilă în dezvoltarea sectorului agricol și a ramurilor industriale producătoare.

Așadar, localitatea Turnu Roșu poate fi încadrată în categoria așezărilor cu o economie mixtă, pastoral-agricolă, alături de sate precum Rod, Tilișca, Galeș, Vale, Sibiel, Râu Sadului, Tălmăcel, Fântânele (Cacova), Gura Râului, Poplaca, Rășinari, Sadu, Boița, Racovița și Sebeș, toate aflate pe fir de apă și pe terase subcarpatice. Datorită suprafețelor mici de terenuri agricole, comunitatea a fost nevoită să pună în aplicare planuri ample de îmbunătățiri funciare (despăduriri, deșteleniri, desecări ale unor terenuri mlăștinoase).

Infrastructura în comuna Turnu Roșu este dezvoltată, situându-se ca nivel de dezvoltare peste zonele rurale din România, în general afectate de lipsa sau deficiența infrastructurii. În ultimii ani s-au implementat proiecte majore în localitate, pe mai multe domenii, reprezentând nevoile cetățenilor comunei.

În prezent la nivelul comunei există un sistem de alimentare cu apă și canalizare, compus din rețea de distribuție și stație de captare și tratare, astfel că toate gospodăriile sunt bransate la rețeaua publică de alimentare cu apă.

Rețeaua publică de apă a suferit mai multe lucrări de investiții.

Capitolul IX. PATRIMONIUL PUBLIC ȘI PRIVAT AL COMUNEI

Art.40 (1) Potrivit Legii Administrației Publice Locale nr. 215/2001, patrimoniul comunei e alcătuit din bunurile mobile și imobile aflate în proprietatea publică și în proprietatea privată ale acesteia, precum și obligațiile cu caracter patrimonial.

(2) Bunurile care aparțin comunei sunt supuse inventarierii anuale.

(3) Inventarul bunurilor unitatilor administrativ-teritoriale se se actualizeaza anual.

(4) Inventarul bunurilor care alcătuiesc domeniul public al Comunei Turnu Roșu se întocmește și se actualizează de către comisia specială, constituită în conformitate cu prevederile Legii



PRIMĂRIA COMUNEI TURNU ROȘU

STR. OLTET, NR.54, COD.557285, C.I.F. 4603519

TEL:0269/527888, FAX:0269/527601

JUDEȚUL SIBIU

213/1998 și cu normele metodologice de aplicare a acestora și se însușește prin hotărâre a consiliului local.

(5) Bunurile care alcătuiesc domeniul public al comunei Turnu Roșu sunt imprescriptibile, inalienabile și intransferabile și se regăsesc în anexa nr.61 la H.G. nr. 978/2002 privind atestarea domeniului public al județului Sibiu, precum și al municipiilor, orașelor și comunelor din județul Sibiu, cu modificările și completările ulterioare.

(6) Domeniul privat al comunei Turnu Roșu este alcătuit din bunuri mobile și imobile, altele decât cele din domeniul public, intrate în proprietate prin modalități prevăzute de lege. Bunurile ce fac parte din domeniul privat sunt supuse dispozițiilor de drept comun, dacă prin lege nu se prevede altfel.

(7) Donațiile și legătele cu sarcini pot fi acceptate numai cu aprobarea consiliului local.

(8) Creșterea sau diminuarea patrimoniului va fi temeinic justificată pentru fiecare caz, în note explicative anexate la inventar.

(9) Consiliul local hotărăște la cumpărarea de bunuri, în funcție de alocația bugetară și în condițiile legii.

(10) Vânzarea, concesionarea și închirierea se fac prin licitație publică, potrivit prevederilor legale.

(11) Hotărârile pe care consiliul local le ia cu privire la administrarea sau operațiunile privind bunurile care alcătuiesc domeniul public sau privat al comunei se adoptă cu votul a două treimi din numărul consilierilor în funcție.

(12) Fiecare persoană fizică sau juridică este obligată să-și declare și să probeze proprietățile pe care le deține pe raza comunei Turnu Roșu pentru a fi înregistrate în evidențele fiscale și agricole ale primăriei. Orice modificare survenită cu privire la regimul juridic al proprietăților va fi, de asemenea, adusă la cunoștință și probată cu acte, compartimentelor de specialitate ale administrației publice locale pentru a fi operate corespunzător. Proprietățile deținute în alte unități administrativ teritoriale se declară la primăriile respective, asupra acestora fiind informată și primăria locală.

10) În comuna Turnu Roșu proprietatea privată dobândită licit este garantată și ocrotită în mod egal de lege, indiferent de titular. Caracterul licit al dobândirii dreptului de proprietate asupra terenurilor și altor imobile în condițiile aplicării eronate a legilor proprietății poate fi constatat



PRIMĂRIA COMUNEI TURNU ROȘU

STR. OLTET, NR.54,COD.557285,C.I.F. 4603519

TEL:0269/527888,FAX:0269/527601

JUDEȚUL SIBIU

numai de către instanța de judecată sau, după caz, de către autoritatea care a emis actul de proprietate în cauză.

Capitolul X PARTIDELE POLITICE

Art. 41 (1) Comunitatea locală este organizată pe principiul constituțional al pluralismului, care reprezintă condiția de bază și garanția economiei de piață, a democrației sociale și politice, a libertății membrilor săi.

(2) Organizațiile locale ale partidelor politice își desfășoară activitatea în conformitate cu legislația în vigoare contribuind la definirea și exprimarea voinței politice a cetățenilor și la împlinirea aspirațiilor și idealurilor acestora, cu respectarea suveranității naționale, a integrității teritoriale, a ordinii de drept, a principiilor democrației și ale autonomiei locale.

(3) Numarul membrilor consiliului local se stabilește prin ordinul prefectului, conform Legii Administrației Publice Locale nr. 215/2001, republicată, cu modificările și completările ulterioare. Consiliul local al comunei Turnu Roșu este format din 11 consilieri, ce își desfășoară activitatea pe 2 comisii:

-Comisia pentru buget-finanțe, patrimoniu, amenajarea teritoriului și urbanism, protecția mediului, turism, fonduri europene și strategii de dezvoltare comunitară.

-Comisia pentru probleme juridice, servicii publice, agricultură, comerț, învățământ, cultură, culte, tineret și sport, sănătate, muncă, protecție socială și ordine publică.

Apartenența politică a consilierilor din mandatul 2016-2020 este următoarea, și anume:

- 4 consilieri A.L.D.E.
- 3 consilieri P.V.
- 2 consilieri P.S.D.
- 2 consilieri P.N.L.



PRIMĂRIA COMUNEI TURNU ROȘU

STR. OLTEȚ, NR.54,COD.557285,C.I.F. 4603519

TEL:0269/527888,FAX:0269/527601

JUDEȚUL SIBIU

Capitolul XI ACORDAREA DE TITLURI ȘI CERTIFICATE

Art.42. Persoanele nascute in comuna vor primi la implinirea varstei de 18 ani titlul si certificatul de fiu/fiica a comunei in cadrul unei festivitati ce va fi organizata prin grija primarului comunei, cu aprobarea Consiliului Local prin stabilirea unui regulament propriu de acordare.

Art.43 (1) Se poate acorda titlul de cetatean de onoare unor persoane fizice romane sau straine, cu merite deosebite pe plan economic, politic, social, cultural sau altor persoane importante reprezentative pentru comuna Turnu Roșu în baza unui regulament propriu. Prin acest regulament se stabilesc și condițiile retragerii titlului conferit.

(2) Titlul de cetatean de onoare se poate pierde sau retrage in cazul in care persoanele carora le-a fost conferit desfasoara activitati contrare intereselor comunei.

(3) Drepturile și obligațiile cetatenilor de onoare sunt stabilite în regulamentul de acordare a titlului aprobat prin hotărârea Consiliului local

Capitolul XII CONSULTAREA CETĂȚENILOR

Art.44 (1) Locuitorii comunei Turnu Roșu sunt consultati, in conditiile legii, asupra problemelor de interes deosebit, prin referendum.

(2) Referendumul local se organizeaza si se desfasoara potrivit prevederilor Legii nr. 3/2000 cu modificările și completările ulterioare .

(3) Proiectele de lege sau propunerile legislative privind modificarea limitelor teritoriale ale comunei se inainteaza Parlamentului spre adoptare, numai dupa consultarea prealabila a cetatenilor prin referendum. In acest caz organizarea referendumului este obligatorie. Problemele supuse referendumului local se stabilesc de consiliile locale, la propunerea primarului sau a unei treimi din numarul consilierilor locali. Obiectul si data referendumului local se stabilesc si se aduc la cunostința publică cu cel puțin 20 de zile inainte de ziua desfasurarii acestuia. Referendumul local se va organiza intr-o singura zi, care poate fi numai duminica.

Art.45 (1) Cetatenii pot fi consultati si prin adunari cetatenesti, organizate.



PRIMĂRIA COMUNEI TURNU ROȘU

STR. OLTEȚ, NR.54, COD.557285, C.I.F. 4603519

TEL:0269/527888, FAX:0269/527601

JUDEȚUL SIBIU

(2) Convocarea si organizarea acestora se fac de catre primar, la initiativa acestuia, ori a unei treimi din numarul consilierilor in functie.

(3) Convocarea adunarii se face prin aducerea la cunostiinta publica a scopului, datei si a locului unde urmeaza sa se desfasoare aceasta.

(4) Adunarea cetateneasca e constituita valabil in prezenta majoritatii reprezentantilor familiilor si adopta propuneri cu majoritatea celor prezenti.

(5) Propunerile se consemneaza intr-un proces-verbal si se inainteaza primarului, care le va supune dezbaterii consiliului local in prima sedinta, in vederea stabilirii modalitatilor concrete de realizare si de finantare, daca este cazul.

(6) Solutia adoptata de consiliul local se aduce la cunostinta publica prin grija secretarului comunei.

Art.46. (1) Prin dispozitia primarului se stabileste responsabilul primariei, pentru relatia cu societatea civila si atributiile acestuia conform Legii nr. 52/2003 privind transparenta decizionala in administratia publica.

(2) Consiliul local si primaria comunei Turnu Roșu au obligatia de a informa si de a supune dezbaterii publice proiectele de acte normative, de a permite accesul la luarea deciziilor administrative si la minutele sedintelor publice.

Capitolul XIII COOPERAREA SAU ASOCIEREA

Art.47.(1) Consiliul local hotaraste, in conditiile legii, cooperarea sau asocierea cu persoane juridice romane sau straine, cu organizatii neguvernamentale si cu alti parteneri sociali, in vederea finantarii si realizarii in comun a unor actiuni, lucrari, servicii sau proiecte de interes public local.

(2) De asemenea, hotaraste infratirea comunei cu unitati administrativ-teritoriale similare, din alte tari, cooperarea sau asocierea cu alte autoritati ale administratiei publice locale din tara sau din strainatate, precum si aderarea la asociatii nationale si internationale ale autoritatilor administratiei publice locale, in vederea promovarii unor interese comune.



PRIMĂRIA COMUNEI TURNU ROȘU

STR. OLTET, NR.54,COD.557285,C.I.F. 4603519

TEL:0269/527888,FAX:0269/527601

JUDEȚUL SIBIU

(3) Comuna Turnu Roșu este membru al:

- Asociației de dezvoltare intercomunitară „ ECO SIBIU,,
- Asociației de dezvoltare intercomunitară „ECO SISTEM ,, AVRIG
- Asociația de dezvoltare intercomunitară „CIBINUM,,
- Asociația de dezvoltare intercomunitară „ Monte Făgăraș Bîlea-Capra,,

Capitolul XIV. MODALITATEA DE ATRIBUIRE SI SCHIMBARE A DENUMIRILOR DE OBIECTIVE DE INTERES PUBLIC LOCAL

Art.48. (1) Proiectele de hotarari ale consiliului local, avand ca obiect atribuirea ca denumire a unor nume de personalitati ori evenimente istorice, politice, culturale sau de orice alta natura, ori schimbarea unor astfel de denumiri, vor putea fi adoptate numai dupa ce au fost analizate si avizate de comisia de atribuire de denumiri judeteană.

(2) Hotararile consiliului local adoptate fara solicitarea avizului comisiei de atribuire de denumiri, sunt nule de drept .

Capitolu XV. ÎNSEMNELE SPECIFICE ALE LOCALITATHI SI MODALITATILE DE UTILIZARE A ACESTORA

Art.49.Pe teritoriul comunei Turnu Roșu se folosesc, în condițiile legii, următoarele simboluri:

- naționale:
- Drapelul României (tricolor)
- Ziua Națională a României – 1 Decembrie
- Imnul Național al României – „Deșteaptă-te române”



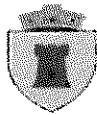

PRIMĂRIA COMUNEI TURNU ROȘU

STR. OLTEȚ, NR.54,COD.557285,C.I.F. 4603519

TEL:0269/527888,FAX:0269/527601

JUDEȚUL SIBIU

-
- Stema țării – stabilită prin lege organică
 - europene:
 - Drapelul Uniunii Europene
 - Stema Uniunii Europene
 - Imnul Uniunii Europene
 - Ziua Uniunii Europene
 - locale:
 - Stema comunei Turnu Roșu

Capitolul XVI. DISPOZITII FINALE

Art.50. Nerespectarea prevederilor prezentului statut, atrage după sine aplicarea sancțiunilor prevăzute de legislația în vigoare.

Art.51. Prezentul statut poate fi modificat, completat sau revocat prin hotărâri ale consiliului local.

Primar,

Istrate Stelian

Secretar,

Buta Rodica

Presedinte sedinta,
Consilier Mihaiu Toma Grigore



Contrasemneaza,
Secretar Buta Rodica